

Ensemble des orthophonistes¹

de la région
Centre-Val
de Loire

Nombre d'orthophonistes par région en 2023

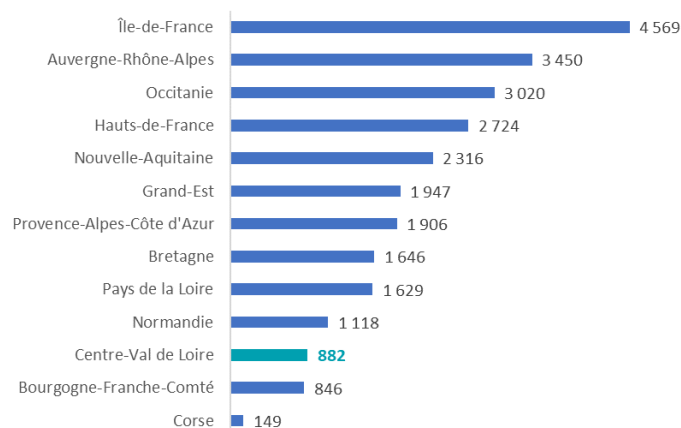

Source : ADELI (1^{er} octobre 2023)
Exploitation : ORS Centre-Val de Loire

Densité d'orthophonistes pour 100 000 hab. en 2023

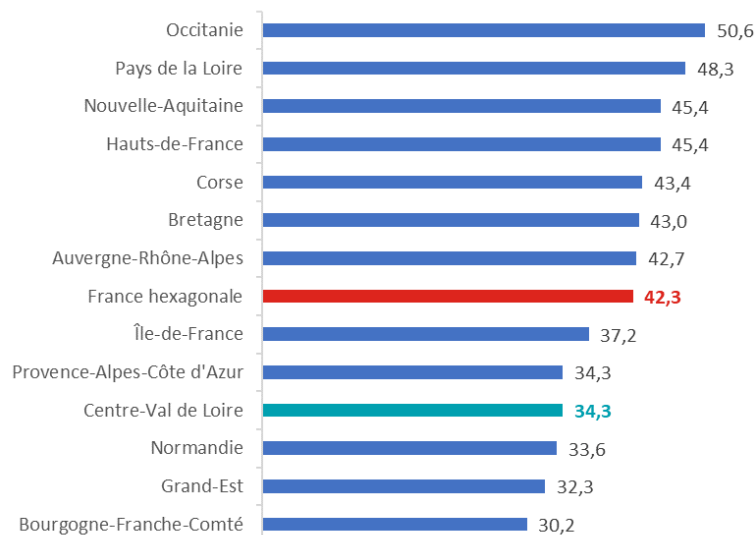

Source : ADELI (1^{er} octobre 2023), Insee (RP 2020)
Exploitation : ORS Centre-Val de Loire

Proportion d'orthophonistes selon le mode d'exercice en Centre-Val de Loire et en France hexagonale en 2023 (en % et effectif)

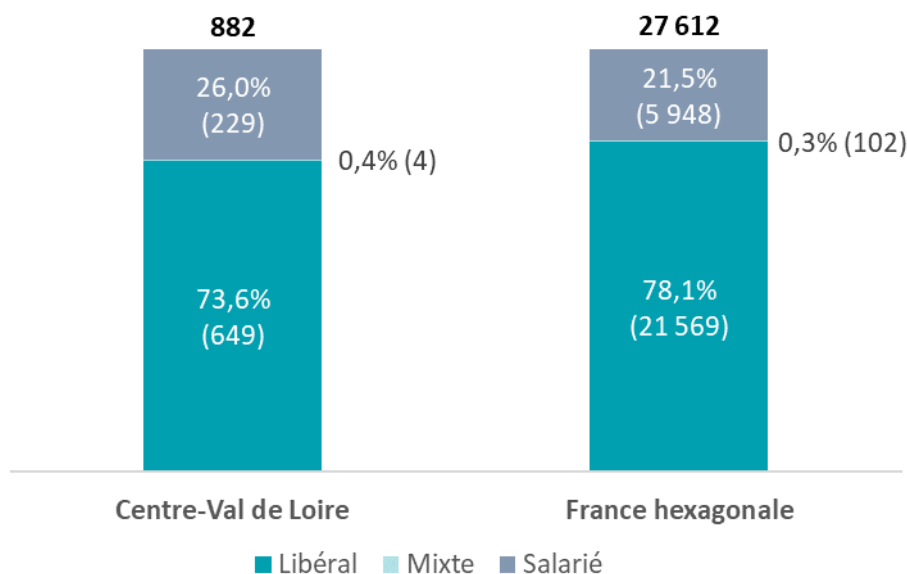

Source : RRPS (1^{er} octobre 2023) - Exploitation : ORS Centre-Val de Loire

1 : Sont considérés les orthophonistes ayant une activité de soin au 1^{er} octobre 2023 (hors remplaçant).

**Répartition des orthophonistes selon le mode d'exercice dans les départements de la région
Centre-Val de Loire en 2023 (en % et effectifs)**

	Libéral	Mixte	Salarié	Total	Densité (pour 100 000 habitants)
Cher (18)	59,3 % (35)	-	40,7 % (24)	100,0 % (59)	19,6
Eure-et-Loir (28)	73,9 % (65)	- (1)	25,0 % (22)	100,0 % (88)	20,4
Indre (36)	63,2 % (24)	-	36,8 % (14)	100,0 % (38)	17,4
Indre-et-Loire (37)	77,7 % (324)	- (2)	21,8 % (91)	100,0 % (417)	68,1
Loir-et-Cher (41)	69,2 % (63)	-	30,8 % (28)	100,0 % (91)	27,6
Loiret (45)	73,0 % (138)	- (1)	26,5 % (50)	100,0 % (189)	27,7
Centre-Val de Loire	73,6 % (649)	- (4)	26,0 % (229)	100,0 % (882)	34,3
	78,1 %				
France hexagonale	(21 569)	0,3 % (95)	21,5 % (5 948)	100,0 % (27 612)	42,3

* : Un professionnel pouvant exercer sur plusieurs départements, la somme des 6 départements n'est pas égale au total de professionnels en région

Source : ADELI (1^{er} octobre 2023), Insee (RP 2020)

Exploitation : ORS Centre-Val de Loire

Nombre de praticiens

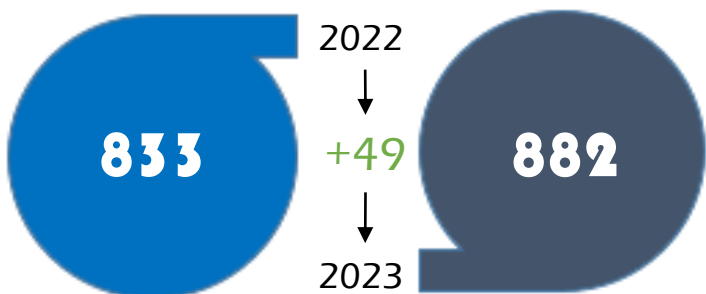

Entrants
100 nouveaux praticiens

- Dont 80 dans le cadre d'une 1^{ère} installation ou d'une reprise d'activité de soin*
- Dont 20 venant d'une autre région

Sortants
51 départs de praticiens

- Dont 39 ont cessé leur activité de soin**
- Dont 12 partants dans une autre région

* Cette catégorie comprend les jeunes professionnels installés pour la première fois, mais également des professionnels ayant exercé précédemment à l'étranger ou dans des activités non-soignantes (fonctions administratives, salariés du privé) ainsi que des praticiens ayant repris une activité après un départ à la retraite.

** L'arrêt d'activité de soin comprend majoritairement des professionnels partis à la retraite, mais inclut également des professionnels ayant cessé leur activité (reconversion, décès, ...) ou exerçant en 2023 une activité non soignante (ex : fonctions administratives).

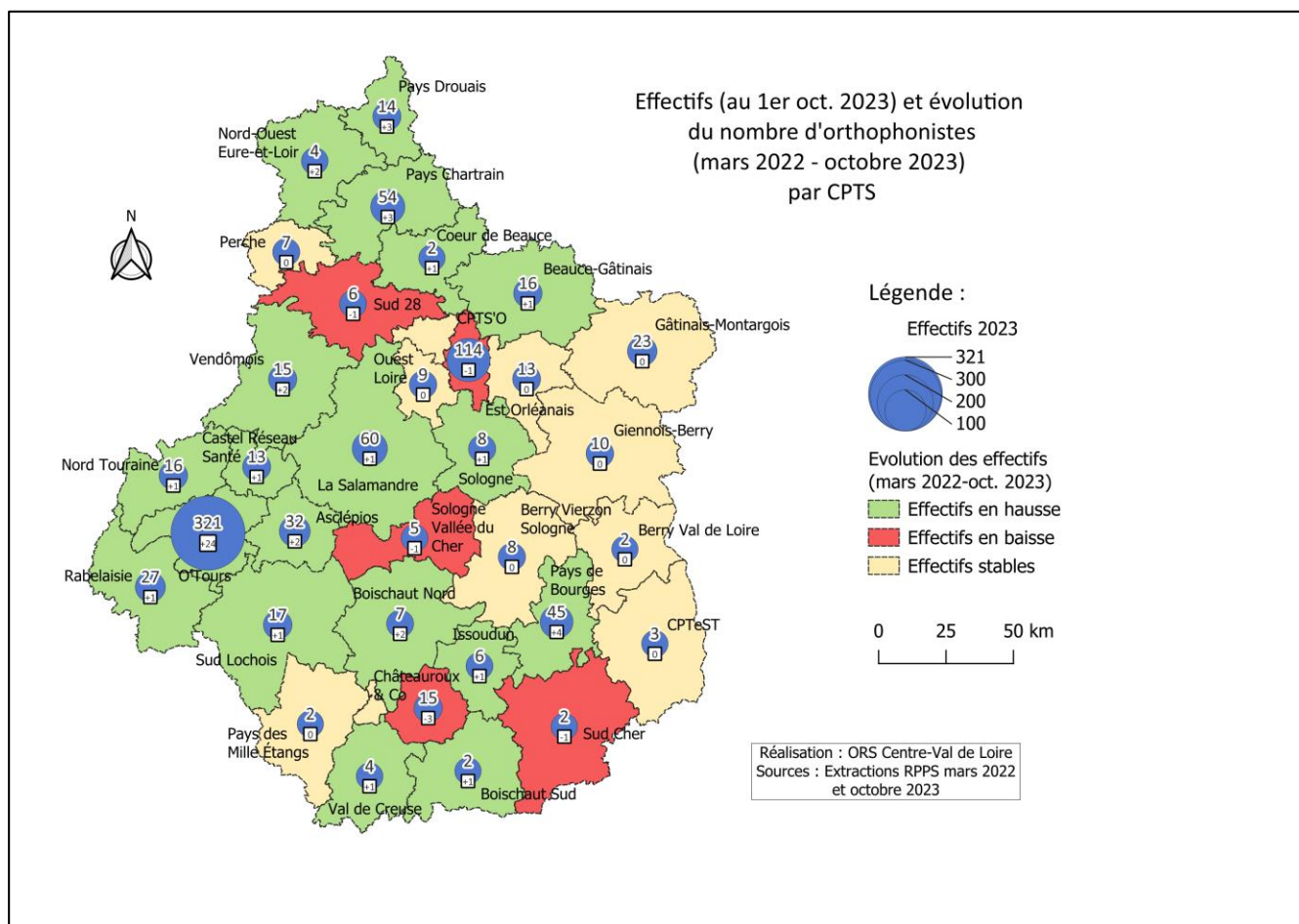

- NB : Un professionnel exerçant sur plusieurs CPTS est compté ici autant de fois. Aussi, la somme des professionnels de chaque CPTS peut ne pas être égale au nombre de professionnels mentionné plus haut. De même, il se peut qu'un professionnel n'exerçant plus dans une CPTS soit toujours en activité dans une autre CPTS.

2022-2023

Entrants (n = 100)

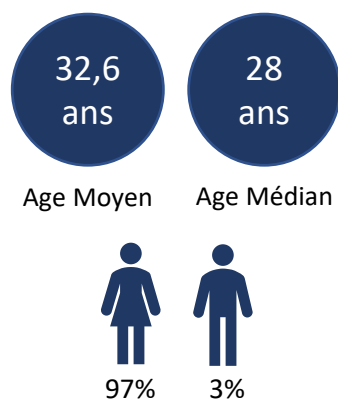

Répartition des orthophonistes entrants dans la région Centre-Val de Loire en 2023 par tranches d'âge (en %)

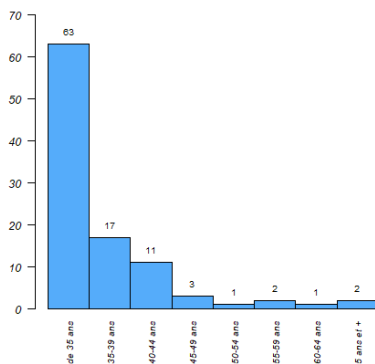

Répartition des régions d'origine des diplômes des orthophonistes entrants dans la région en 2023 (en %)

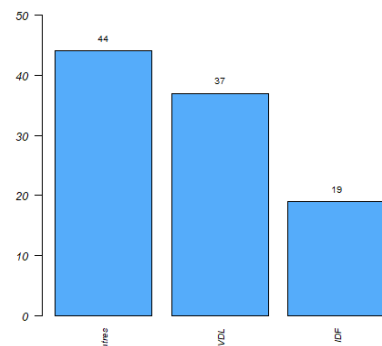

Dont entrants dans le cadre d'une première installation (PI) ou d'une reprise d'activité de soin (RAS) (n = 80)*

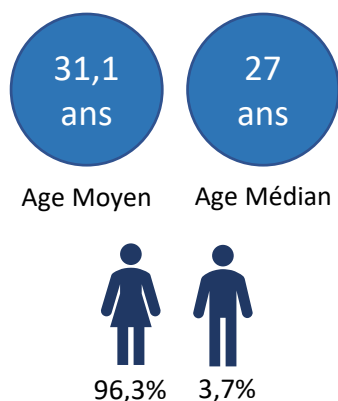

Répartition des orthophonistes entrants dans la région Centre-Val de Loire en 2023 dans le cadre d'une PI ou d'une RAS par tranches d'âge (en %)

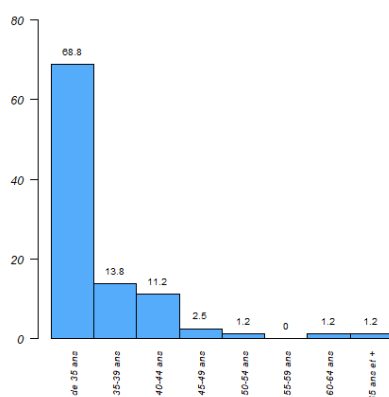

Répartition des régions d'origine des diplômes des orthophonistes choisissant la région pour leur PI ou RAS en 2023 (en %)

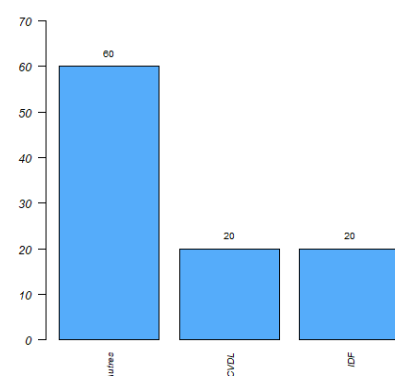

Dont entrants depuis une autre région (n = 20)

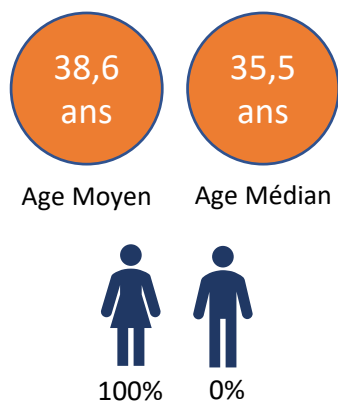

Répartition des orthophonistes entrants dans la région Centre-Val de Loire en 2023 depuis une autre région par tranches d'âge (en %)

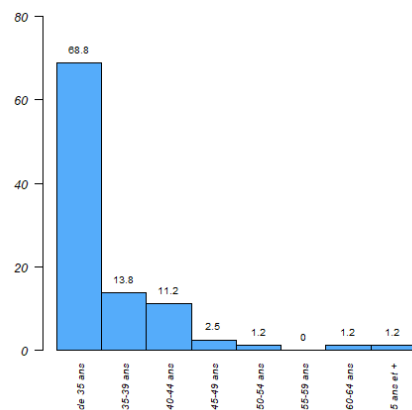

Répartition des régions d'origine des diplômes des orthophonistes arrivant dans le Centre-Val de Loire depuis une autre région en 2023

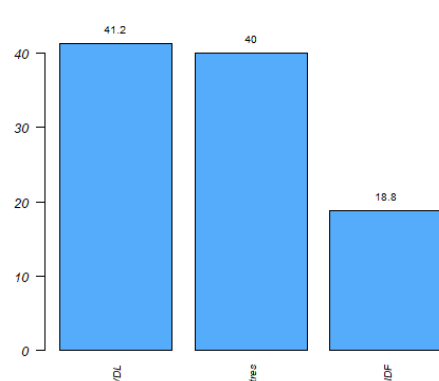

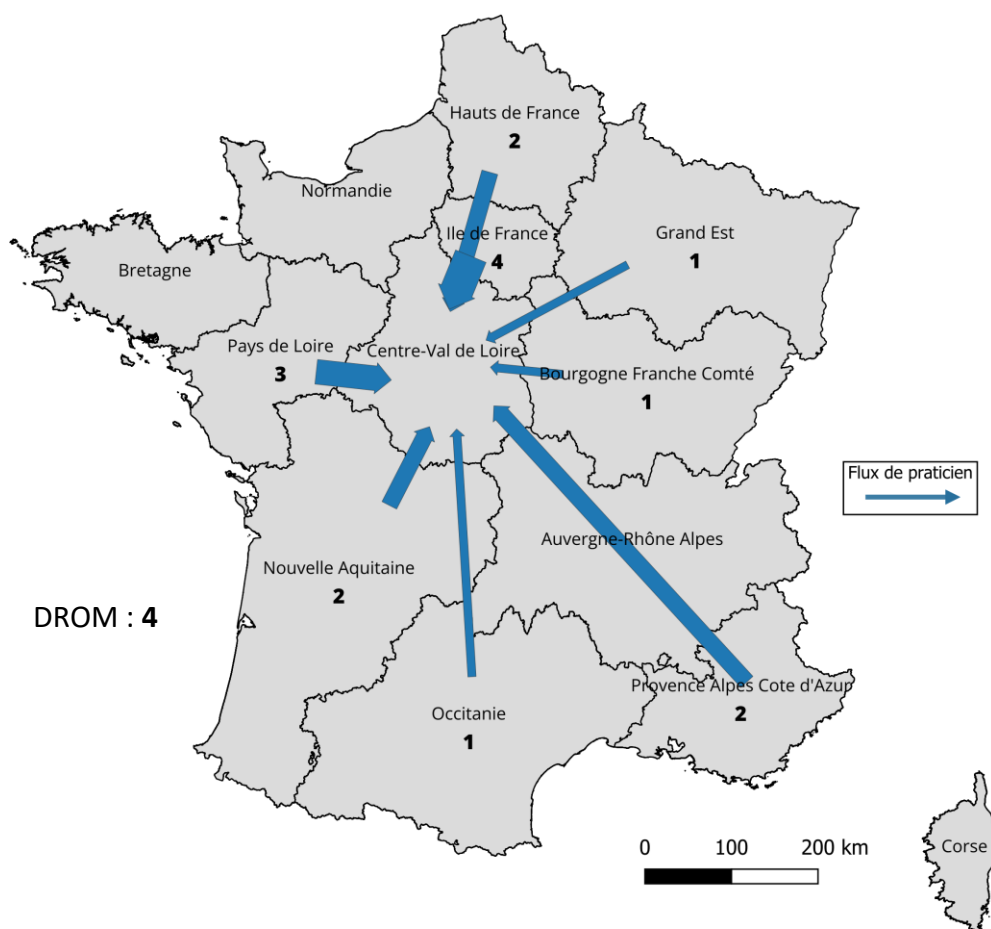

Provenances des orthophonistes entrants dans la région Centre-Val de Loire
depuis une autre région entre mars 2022 et octobre 2023

2022-2023

Sortants (n = 51)

Tous

Age Moyen

Age Médian



92,2%



7,8%

Répartition des orthophonistes sortis de la région Centre-Val de Loire en 2023 par tranches d'âge (en %)

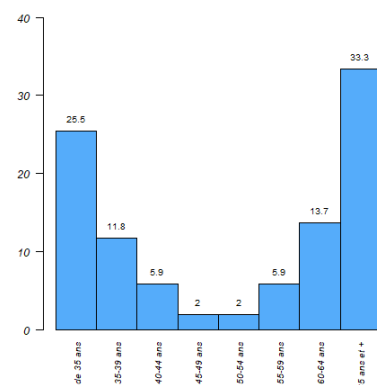

Répartition des régions d'origine des diplômes des orthophonistes sortis de la région en 2023

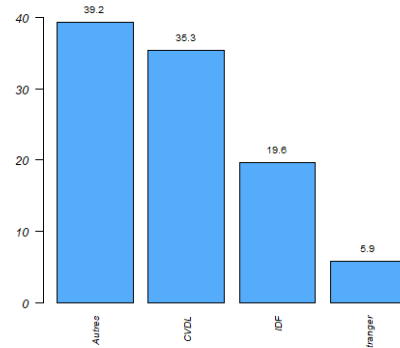
*Dont sortants pour arrêt d'activité de soin** (n = 39)*

Répartition des orthophonistes du Centre-Val de Loire ayant arrêté leur activité de soin** en 2023 par tranches d'âges (en %)



Age Moyen

Age Médian



92,3%



7,7%

Répartition des orthophonistes du Centre-Val de Loire ayant arrêté leur activité de soin** en 2023 par tranches d'âges (en %)

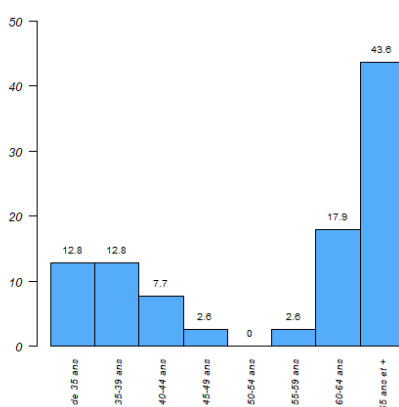

Régions d'origine des diplômes des orthophonistes ayant arrêté leur activité de soin** en 2023

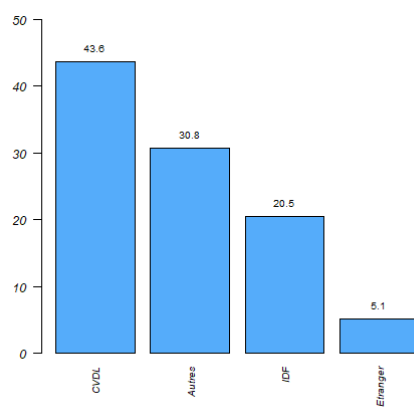
*Dont départs hors de la région Centre-Val de Loire (n = 12)*

Age Moyen

Age Médian



91,7%



8,3%

Pyramide des âges

Répartition des orthophonistes de ville de la région Centre-Val de Loire et en France hexagonale par classe d'âge et par sexe en 2023

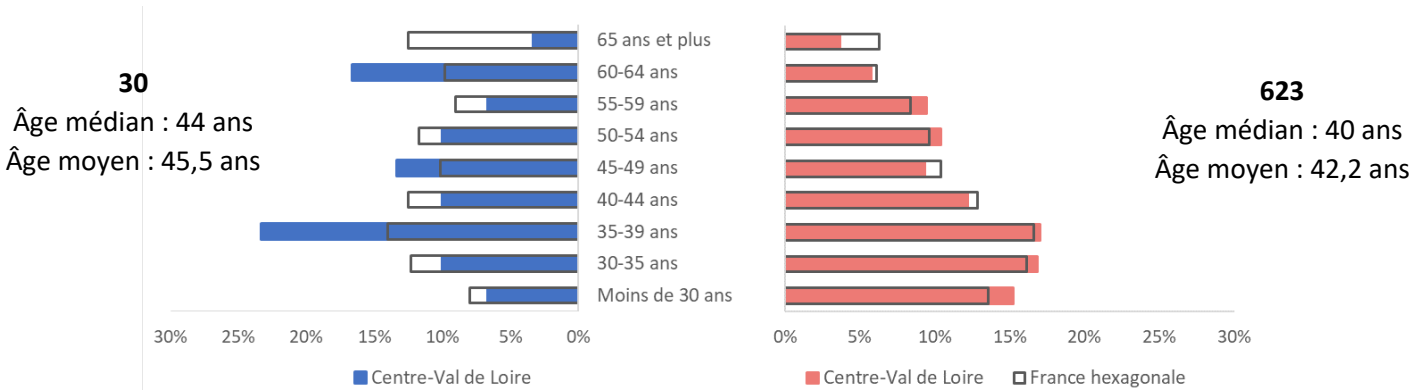

Source : ADELI (1^{er} octobre 2023) ; Exploitation : ORS Centre-Val de Loire

Répartition des orthophonistes de ville dans les départements de la région par classe d'âge en 2023 (en effectifs et en %)

	Moins de 30 ans	30-34 ans	35-39 ans	40-44 ans	45-49 ans	50-54 ans	55-59 ans	60-64 ans	65 ans et plus
Cher (18) (N = 35)	6	4	7	3	2	5	4	3	1
Eure-et-Loir (28) (N = 66)	7	11	15	7	10	9	5	2	-
Indre (36) (N = 24)	4	2	2	1	3	3	6	1	2
Indre-et-Loire (37) (N = 326)	50	53	58	49	33	30	24	20	9
Loir-et-Cher (41) (N = 63)	9	10	9	7	7	7	6	3	5
Loiret (45) (N = 139)	21	28	22	12	7	14	16	12	7
Centre-Val de Loire (N = 653)	14,9 % (97)	16,5 % (108)	17,3 % (113)	12,1 % (79)	9,5 % (62)	10,4 % (68)	9,3 % (61)	6,3 % (41)	3,7 % (24)
France hexagonale (N = 21 753)	13,4 % (2912)	16,0 % (3491)	16,5 % (3597)	12,9 % (2799)	10,4 % (2265)	9,7 % (2103)	8,4 % (1825)	6,2 % (1357)	6,5 % (1404)

Source : ADELI (1^{er} octobre 2023) ; Exploitation : ORS Centre-Val de Loire

Formation

Répartition des orthophonistes de ville de la région selon leur région d'obtention de diplôme en 2023 (N=653)



PROVENANCE DES DIPLÔMES

Centre-Val de Loire.....	40,1 %
Île-de-France.....	23,6 %
Autres régions (y compris les DOM).....	32,9 %
Etranger.....	3,4 %

Source : ADELI (1^{er} octobre 2023) - Exploitation : ORS Centre-Val de Loire

Répartition des orthophonistes de ville dans les départements de la région selon leur région d'obtention de diplôme en 2023 (en effectifs)

	Centre-Val de Loire	Île-de-France	Autres régions (y compris les DOM)	Etranger
Cher (18) (N=35)	9	7	18	1
Eure-et-Loir (28) (N=66)	7	22	32	5
Indre (36) (N=24)	6	5	11	2
Indre-et-Loire (37) (N=326)	174	56	93	3
Loir-et-Cher (41) (N=63)	24	17	19	3
Loiret (45) (N=139)	42	47	42	8
Centre-Val de Loire (N=653)	262 (40,1 %)	154 (23,6 %)	215 (32,9 %)	22 (3,4 %)

Source : ADELI (1^{er} octobre 2023) - Exploitation : ORS Centre-Val de Loire

Répartition des orthophonistes de ville ayant été formés en région Centre-Val de Loire selon leur région d'activité en 2023 (N=871)



LIEU D'EXERCICE

Centre-Val de Loire.....	30,1 %
Pays de la Loire.....	13,0 %
Bretagne.....	12,3 %
Île-de-France.....	9,5 %
Nouvelle-Aquitaine.....	8,6 %
Normandie.....	7,6 %
Auvergne-Rhône-Alpes.....	6,7 %
Autres régions (y compris les DOM).....	12,2 %

Source : ADELI (1^{er} octobre 2023)
Exploitation : ORS Centre-Val de Loire

Lieux d'exercice des orthophonistes de ville²

Répartition des orthophonistes de ville de la région Centre-Val de Loire et en France hexagonale par lieu d'exercice en 2023

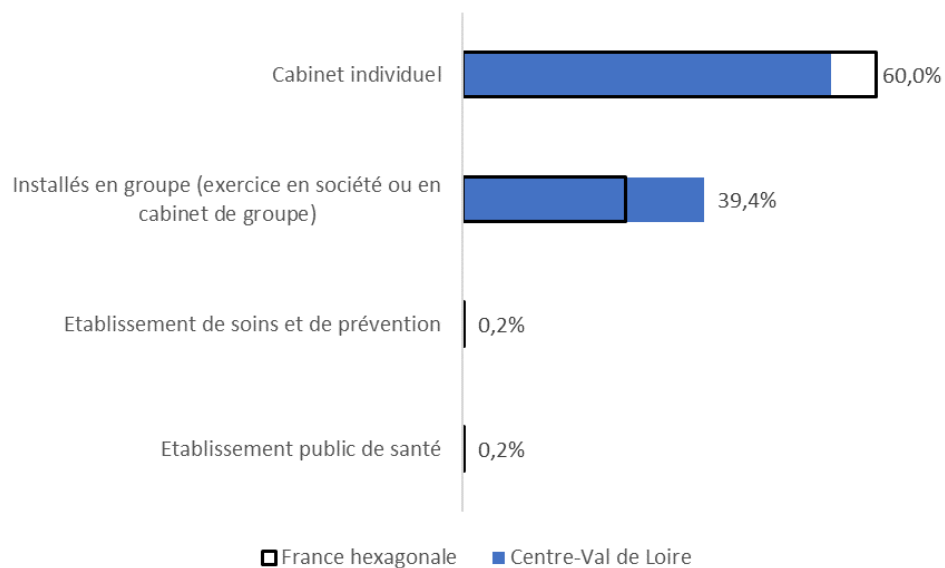

Source : ADELI (1^{er} octobre 2023) - Exploitation : ORS Centre-Val de Loire

² Contrairement à l'exploitation de 2022, les multiples activités des professionnels ont été prise en compte dans le décompte des lieux d'exercice. Un professionnel peut donc être comptabilisé plusieurs fois dans chacune de catégorie correspondant à ses activités.

Orthophonistes salariés exclusifs

Hors salariés de centres de santé (N=229 en Centre-Val de Loire ; N=5 860 en France hexagonale)

Pyramide des âges

Répartition des orthophonistes salariés exclusifs de la région Centre-Val de Loire par classe d'âge et par sexe en 2023 (en effectifs)

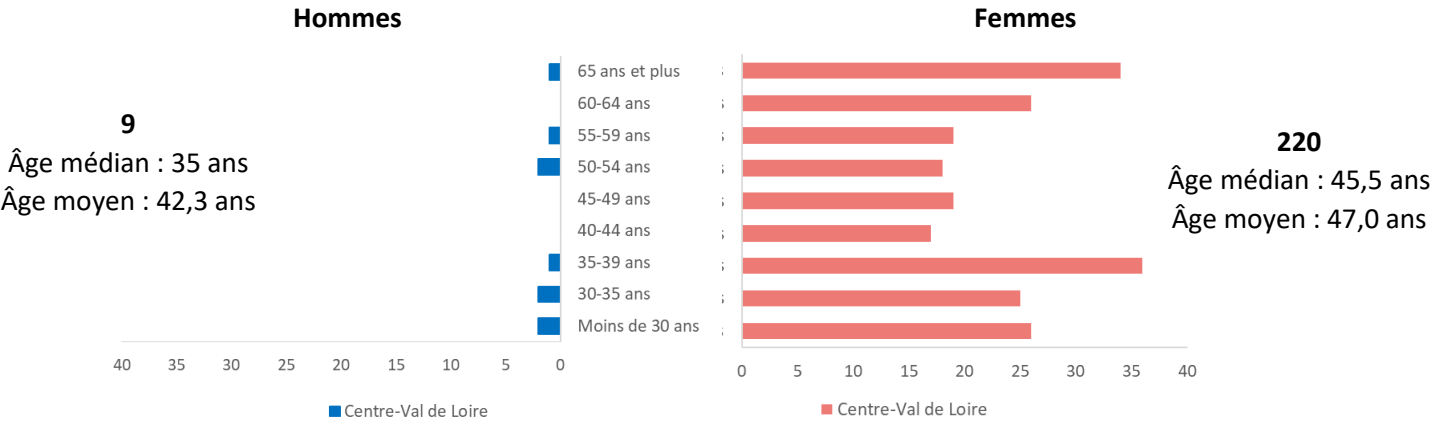

Source : ADELI (1^{er} octobre 2023) ; Exploitation : ORS Centre-Val de Loire

Répartition des orthophonistes salariés exclusifs dans les départements de la région par classe d'âge en 2023 (en effectifs)

	Moins de 30 ans	30-34 ans	35-39 ans	40-44 ans	45-49 ans	50-54 ans	55-59 ans	60-64 ans	65 ans et plus
Cher (18) (N=24)	4	1	2	3	1	4	1	2	6
Eure-et-Loir (28) (N=22)	2	-	2	4	2	1	3	2	6
Indre (36) (N=14)	1	1	1	-	2	1	1	3	4
Indre-et-Loire (37) (N=91)	11	10	26	6	6	7	8	9	8
Loir-et-Cher (41) (N=28)	6	2	3	3	4	2	2	4	2
Loiret (45) (N=50)	4	13	3	1	4	5	5	6	9
Centre-Val de Loire (N=229)	12,2 % (28)	11,8 % (27)	16,2 % (37)	7,4 % (17)	8,3 % (19)	8,7 % (20)	8,7 % (20)	11,4 % (26)	15,3 % (35)
France hexagonale (N=5 860)	10,0 % (587)	10,1 % (594)	9,2 % (541)	8,0 % (468)	6,7 % (391)	7,8 % (456)	8,1 % (475)	9,8 % (575)	30,3 % (1773)

Source : ADELI (1^{er} octobre 2023) ; Exploitation : ORS Centre-Val de Loire

Formation

Répartition des orthophonistes salariés exclusifs de la région selon leur région d'obtention de diplôme en 2023 (N=229)



PROVENANCE DES DIPLÔMES

Centre-Val de Loire.....	49,3 %
Île-de-France.....	24,0 %
Autres régions (y compris les DOM).....	24,5 %
Etranger.....	2,2 %

Source : ADELI (1^{er} octobre 2023) - Exploitation : ORS Centre-Val de Loire

Répartition des orthophonistes salariés exclusifs dans les départements de la région selon leur région d'obtention de diplôme en 2023 (en effectifs)

	Centre-Val de Loire	Île-de-France	Autres régions (y compris les DOM)	Etranger
Cher (18) (N=24)	7	7	8	2
Eure-et-Loir (28) (N=22)	7	9	5	1
Indre (36) (N=14)	7	3	4	0
Indre-et-Loire (37) (N=91)	60	14	17	0
Loir-et-Cher (41) (N=28)	15	4	8	1
Loiret (45) (N=50)	17	18	14	1
Centre-Val de Loire (N=229)	113 (49,3 %)	55 (24,0 %)	53 (34,3 %)	5 (2,2 %)

Source : ADELI (1^{er} octobre 2023) - Exploitation : ORS Centre-Val de Loire

Répartition des orthophonistes salariés exclusifs ayant été formés en région Centre-Val de Loire selon leur région d'activité en 2023 (N=357)



RÉGION D'ACTIVITÉ

Centre-Val de Loire.....	31,7 %
Normandie.....	13,2 %
Nouvelle-Aquitaine.....	10,9 %
Pays de la Loire.....	9,5 %
Île-de-France.....	7,8 %
Bretagne	7,8 %
Auvergne-Rhône-Alpes.....	7,6 %
Autres régions (y compris les DOM)	11,5 %
Etranger.....	0,0 %

Source : ADELI (1^{er} octobre 2023)

Exploitation : ORS Centre-Val de Loire

Lieux d'exercice des orthophonistes salariés exclusifs

Répartition des orthophonistes salariés exclusifs de la région Centre-Val de Loire et en France hexagonale par lieu d'exercice en 2023

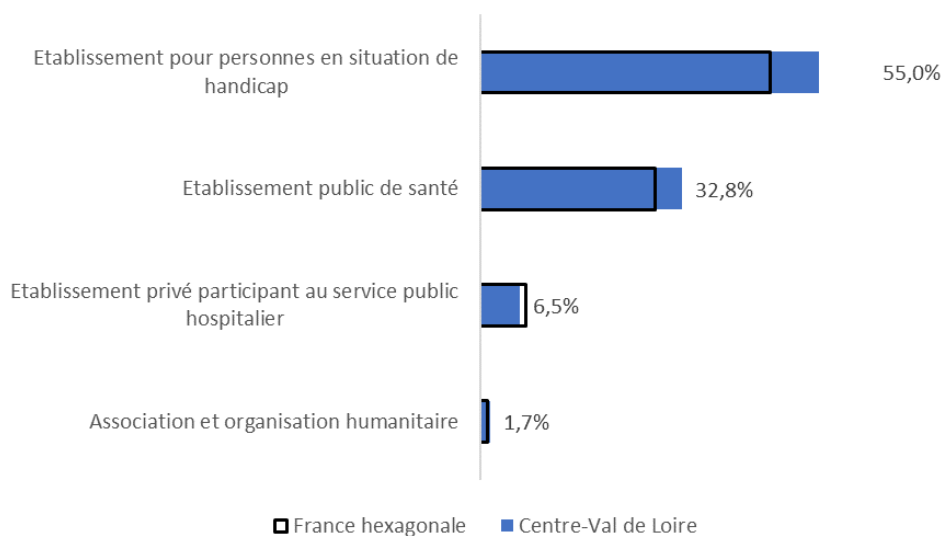

Source : ADELI (1^{er} octobre 2023) - Exploitation : ORS Centre-Val de Loire

Remplaçants

