

DEPARTEMENT DU LOIRET

Direction départementale des affaires sanitaires et sociales

REGLEMENT SANITAIRE DEPARTEMENTAL

(Arrêté préfectoral du 31 décembre 1980)

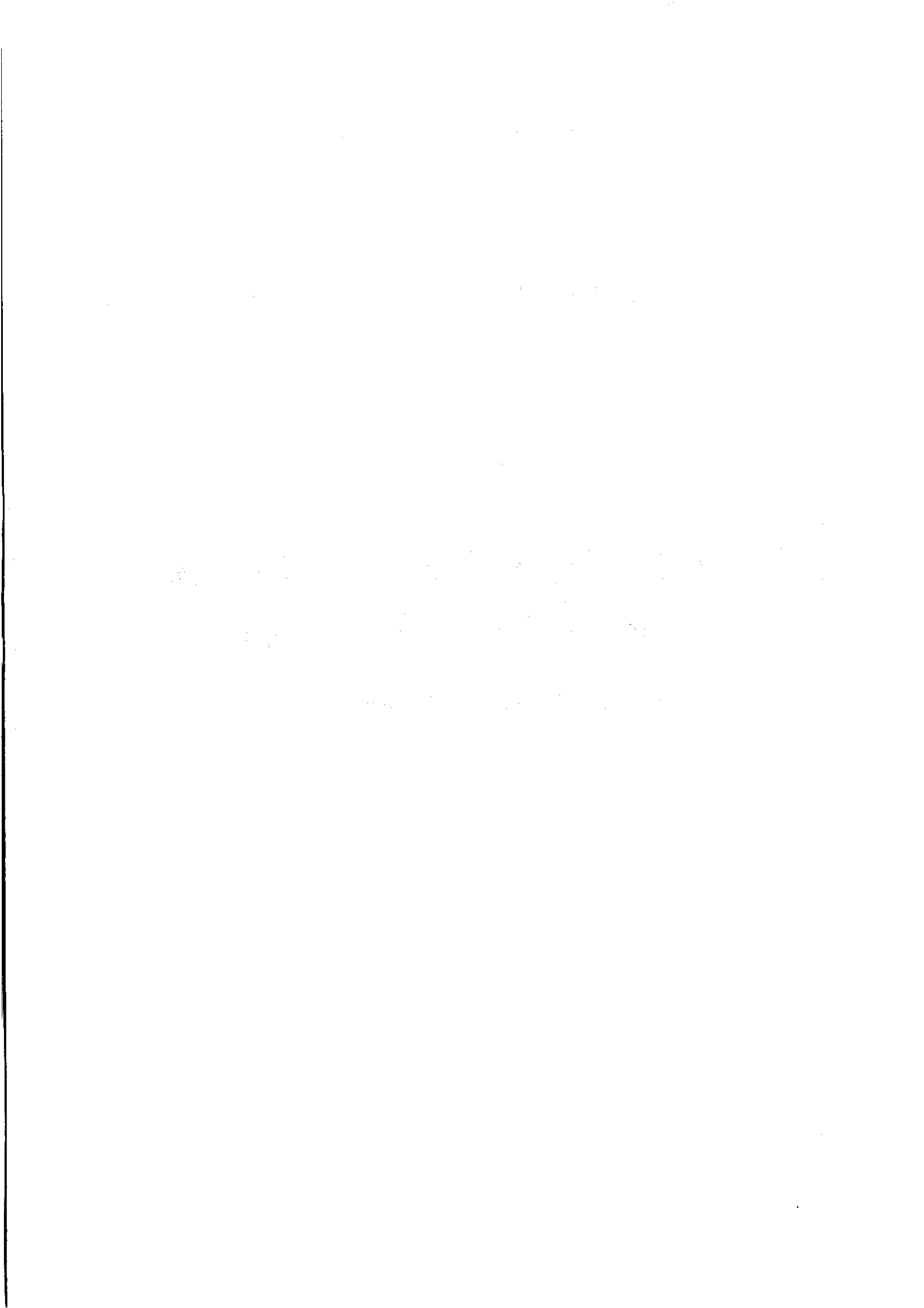

TABLE DES MATIÈRES.

TITRE I

LES EAUX DESTINÉES A LA CONSOMMATION HUMAINE

Art. 1. — **Domaine d'application.**

SECTION 1. — RÈGLES GÉNÉRALES

Art. 2. — **Origine et qualité des eaux.**

Art. 3. — **Matériaux de construction.**

3-1. — *Composition des matériaux des équipements servant à la distribution de l'eau.*

3-2. — *Revêtements.*

Art. 4. — **Température de l'eau.**

Art. 5. — **Mise en œuvre des matériels.**

5-1. — *Précautions au stockage.*

5-2. — *Précautions à la pose.*

5-3. — *Juxtaposition de matériaux.*

5-4. — *Mise à la terre.*

Art. 6. — **Double réseau.**

6-1. — *Distinction et repérage des canalisations et réservoirs.*

6-2. — *Distinction des appareils.*

Art. 7. — **Stockage de l'eau.**

7-1. — *Précautions générales stagnation.*

7-2. — *Prescriptions générales applicables aux réservoirs.*

7-3. — *Les réservoirs ouverts à la pression atmosphérique.*

7-4. — *Les bâches de reprise.*

7-5. — *Les réservoirs sous pression.*

Art. 8. — **Produits additionnels.**

8-1. — *Les produits antigels.*

8-2. — *Les autres produits additionnels.*

SECTION 2. — OUVRAGES PUBLICS OU PARTICULIERS

Art. 9. — **Règles générales.**

Art. 10. — **Les puits.**

Art. 11. — **Les sources.**

Art. 12. — **Les citernes destinées à recueillir de l'eau de pluie.**

Art. 13. — **Mise à la disposition d'eaux destinées à l'alimentation humaine par des moyens temporaires.**

13-1. — *Les citernes.*

13-2. — *Les canalisations de secours.*

SECTION 3. — **OUVRAGES ET RÉSEAUX PARTICULIERS DE DISTRIBUTION
DES IMMEUBLES ET DES LIEUX PUBLICS**

- Art. 14. — **Desserte des immeubles.**
- Art. 15. — **Qualité de l'eau distribuée aux utilisateurs.**
- Art. 16. — **Qualité technique sanitaire des installations.**
16-1. — *Règle générale.*
16-2. — *Réseaux intérieurs de caractère privé.*
16-3. — *Les réservoirs de coupure et bacs de disconnection.*
16-4. — *Manque de pression.*
16-5. — *Les dispositifs de traitement des eaux.*
16-6. — *Les dispositifs de traitement de l'air fonctionnant à l'eau potable.*
16-7. — *Les dispositifs de chauffage.*
16-8. — *Les dispositifs de production d'eau chaude et les productions d'eau froide destinées à des usages alimentaires ou sanitaires.*
16-9. — *Traitement thermique.*
16-10. — *Les appareils sanitaires, ménagers ou de cuisine.*
16-11. — *Les dispositifs d'arrosage, de lavage ou d'ornement.*
16-12. — *Les équipements particuliers.*
16-13. — *Les installations provisoires.*
- Art. 17. — **Les installations en sous-sol.**
- Art. 18. — **Entretien des installations.**
- Art. 19. — **Immeubles astreints à la protection contre l'incendie, utilisant un réseau d'eau potable.**

SECTION 4. — **DISPOSITIONS DIVERSES**

- Art. 20. — **Surveillance hygiénique des eaux destinées à l'alimentation humaine.**
20-1. — *Surveillance sanitaire de la qualité des eaux.*
20-2. — *Désinfection des réseaux.*
20-3. — *Contrôle des désinfections.*

TITRE II

LOCAUX D'HABITATION ET ASSIMILÉS

Chapitre I. — **Cadre de la réglementation**

- Art. 21. — **Définition.**
- Art. 22. — **Domaine d'application.**

Chapitre II — **Usage des locaux d'habitation**

SECTION 1. — **ENTRETIEN ET UTILISATION DES LOCAUX**

- Art. 23. — **Propreté des locaux communs et particuliers.**
23-1. — *Locaux d'habitation.*
23-2. — *Circulation et locaux communs.*
23-3. — *Dépendances.*
- Art. 24. — **Assainissement de l'atmosphère des locaux.**
- Art. 25. — **Battage des tapis. Poussières. Jets par les fenêtres.**
- Art. 26. — **Présence d'animaux dans les habitations, leurs dépendances, leurs abords et les locaux communs.**

- Art. 27. — **Conditions d'occupation des locaux.**
27-1. — *Interdiction d'habiter dans les caves, sous-sols.*
27-2. — *Caractéristiques des pièces affectées à l'habitation.*
27-3. — *Utilisation des caves et sous-sols comme remises de véhicules automobiles.*
- Art. 28. — **Parcs de stationnement couverts dans les locaux d'habitation.**

SECTION 2. — ENTRETIEN ET UTILISATION DES ÉQUIPEMENTS

- Art. 29. — **Evacuation des eaux pluviales et usées.**
29-1. — *Evacuation des eaux pluviales.*
29-2. — *Déversements délictueux.*
- Art. 30. — **Ouvrage d'assainissement.**
- Art. 31. — **Conduits de fumée et de ventilation. Appareils à combustion.**
31-1. — *Généralités.*
31-2. — *Conduits de ventilation.*
31-3. — *Accessoires des conduits de fumée et de ventilation.*
31-4. — *Tubage des conduits individuels.*
31-5. — *Chemisage des conduits individuels.*
31-6. — *Entretien, nettoyage et ramonage.*

SECTION 3. — ENTRETIEN DES BÂTIMENTS ET DE LEURS ABORDS

- Art. 32. — **Généralités.**
32-1. — *Terrains vagues.*
- Art. 33. — **Couverture-murs ; cloisons-planchers ; bales ; gaines de passage des canalisations.**

SECTION 4. — PRÉCAUTIONS PARTICULIÈRES D'EXPLOITATION

- Art. 34. — **Protection contre le gel.**
- Art. 35. — **Locaux inondés ou souillés par des infiltrations.**
- Art. 36. — **Réserves d'eau non destinées à l'alimentation.**
- Art. 37. — **Entretien des plantations.**
- Art. 38. — **Équipement sanitaire et approvisionnement en eau.**
- Art. 39. — **Démolition.**

Chapitre III — Aménagement des locaux d'habitation

SECTION 1. — LOCAUX

- Art. 40. — **Règles générales d'habitabilité.**
40-1. — *Ouvertures et ventilation.*
40-2. — *Eclairage naturel.*
40-3. — *Superficie des pièces.*
40-4. — *Hauteur sous plafond.*
- Art. 41. — **Aménagement des cours et courettes des immeubles collectifs.**

SECTION 2. — ÉVACUATION DES EAUX PLUVIALES ET USÉES

- Art. 42. — **Evacuation.**
- Art. 43. — **Occlusion des orifices de vidanges des postes d'eau ménagère.**
- Art. 44. — **Protection contre le reflux des eaux d'égouts.**

SECTION 3. — LOCAUX SANITAIRES

- Art. 45. — Cabinets d'aisances et salles d'eau.
- Art. 46. — Caractéristiques des cuvettes de cabinets d'aisances.
- Art. 47. — Cabinets d'aisances comportant un dispositif de désagrégation et d'évacuation des matières fécales.

SECTION 4. — OUVRAGES D'ASSAINISSEMENT

- Art. 48. — Dispositifs d'accumulation.
- Art. 49. — Dispositifs de traitement.
- Art. 50. — Dispositifs d'évacuation.

SECTION 5. — INSTALLATIONS D'ÉLECTRICITÉ ET DE GAZ, DE CHAUFFAGE, DE CUISINE ET DE PRODUCTION D'EAU CHAUDE

- Art. 51. — Installations d'électricité.
- Art. 52. — Installations de gaz.
- Art. 53. — Installations de chauffage, de cuisine ou de production d'eau chaude.
 - 53-1. — Règles générales.
 - 53-2. — Conduits d'évacuation.
 - 53-3. — Ventilation.
 - 53-4. — Installations de chauffage par air chaud.
 - 53-5. — Modérateurs.
 - 53-6. — Clés et registres.
 - 53-7. — Interdiction visant certains dispositifs mécaniques de ventilation.
 - 53-8. — Installations d'appareils à combustion autres que ceux destinés au chauffage, à la cuisine ou à la production d'eau chaude.

SECTION 6. — BRUIT DANS L'HABITATION

- Art. 54. — Bruit.

Chapitre IV — Logements garnis et hôtels
Locaux affectés à l'hébergement collectif

SECTION 1. — GÉNÉRALITÉS

- Art. 55. — Domaine d'application.
- Art. 56. — Surveillance.

SECTION 2. — AMÉNAGEMENT DES LOCAUX

- Art. 57. — Equipement.
 - 57-1. — Equipement collectif.
 - 57-2. — Equipement des pièces.
- Art. 58. — Locaux anciens.

SECTION 3. — USAGE ET ENTRETIEN DES LOCAUX

- Art. 59. — Service de l'eau et des sanitaires.
- Art. 60. — Entretien.
- Art. 61. — Mesures prophylactiques.

TITRE III

**DISPOSITIONS APPLICABLES AUX BATIMENTS
AUTRES QUE CEUX A USAGE D'HABITATION ET ASSIMILÉS**

SECTION 1. — AMÉNAGEMENT DES LOCAUX

Art. 62. — **Type de locaux visés.**

SECTION 2. — VENTILATION DES LOCAUX

Art. 63. — **Généralités.**

63-1. — *Dispositions de caractère général.*

63-2. — *Dispositions relatives à la ventilation commune à plusieurs locaux.*

Art. 64. — **Ventilation mécanique ou naturelle par conduits.**

64-1. — *Locaux à pollution non spécifique.*

64-2. — *Locaux à pollution spécifique.*

Art. 65. — **Prescriptions relatives aux installations et à leur fonctionnement.**

Art. 66. — **Ventilation par ouvrants extérieurs.**

66-1. — *Locaux à pollution non spécifique.*

66-2. — *Locaux à pollution spécifique.*

66-3. — *Surface des ouvrants.*

SECTION 3. — DISPOSITIONS RELATIVES A L'ÉQUIPEMENT SANITAIRE

Art. 67. — **Équipement Sanitaire.**

Art. 68. — **Équipement sanitaire des locaux de sport.**

Art. 69. — **Équipement sanitaire des salles de spectacles.**

Art. 70. — **Établissements de natation ouverts au public.**

Art. 71. — **Bains-douches.**

SECTION 4. — USAGE ET ENTRETIEN DES LOCAUX

Art. 72. — **Entretien des locaux.**

TITRE IV

**ÉLIMINATION DES DÉCHETS
ET MESURES DE SALUBRITÉ GÉNÉRALES**

SECTION 1. — DÉCHETS MÉNAGERS

Art. 73. — **Présentation des déchets à la collecte.**

Art. 74. — **Produits non admis dans les déchets ménagers.**

Art. 75. — **Réceptacles de collecte des ordures ménagères.**

75-1. — *Poubelles.*

75-2. — *Sacs perdus en papier ou en matière plastique pour la collecte des ordures ménagères.*

75-3. — *Bacs roulants pour déchets solides.*

75-4. — *Autres types de réceptacles.*

- Art. 76. — Mise des récipients à la disposition des usagers.
- Art. 77. — Emplacement des récipients à ordures ménagères.
- Art. 78. — Evacuation des ordures ménagères par vide-ordures.
- Art. 79. — Entretien des récipients, des locaux de stockage et des conduits de chute des vide-ordures.
- Art. 80. — Présentation des déchets des ménages en vue de leur enlèvement par le service de collecte.
- Art. 81. — Réglementation de la collecte.
- Art. 82. — Protection sanitaire au cours de la collecte.
- Art. 83. — Broyeurs d'ordures.
- Art. 84. — Elimination des déchets.
- Art. 85. — Elimination des déchets encombrants d'origine ménagère.

SECTION 2. — DÉCHETS DES ÉTABLISSEMENTS HOSPITALIERS ET ASSIMILÉS

- Art. 86. — Généralités.
- 86-1. — Déchets contaminés.
- 86-2. — Autres déchets non contaminés assimilables aux déchets ménagers.
- Art. 87. — Déchets de toutes catégories.
- Art. 88. — Déchets contaminés.
- Art. 89. — Aspect administratif de l'élimination des déchets hospitaliers.

SECTION 3. — MESURES DE SALUBRITÉ GÉNÉRALES

- Art. 90. — Déversement ou dépôts de matières usées ou dangereuses en général.
- Art. 91. — Déchargement de matières de vidange.
- Art. 92. — Utilisation agricole des matières de vidange.
- Art. 93. — Dépôts de matières fermentescibles ou destinées à l'alimentation animale.
- Art. 94. — Utilisation agricole des résidus verts.
- Art. 95. — Mesures particulières visant les ports de plaisance.
- Art. 96. — Protection des lieux publics contre la poussière.
- Art. 97. — Protection contre les déjections.
- Art. 98. — Cadavres d'animaux.
- Art. 99. — Propreté des voies et des espaces libres.
- 99-1. — Balayage des voies publiques.
- 99-2. — Mesures générales de propreté et de salubrité.
- 99-3. — Projection d'eaux usées sur la voie publique.
- 99-4. — Transport de toute nature.
- 99-5. — Marchés.
- 99-6. — Animaux.
- 99-7. — Abords des chantiers.
- 99-8. — Neige et glaces.
- Art. 100. — Salubrité des voies privées.
- 100-1. — Dispositions générales.
- 100-2. — Etablissement, entretien et nettoyage.
- 100-3. — Enlèvement des ordures ménagères.
- 100-4. — Evacuation des eaux et matières usées.

TITRE V

LE BRUIT

- Art. 101. — **Bruits émis sur les lieux accessibles au public.**
101-1. — *Interdiction de certains bruits gênants.*
101-2. — *Octroi de dérogations.*
101-3. — *Réglementation de certains travaux gênants.*
101-4. — *Véhicules automobiles.*
101-5. — *Engins de chantier.*
- Art. 102. — **Bruits émis en dehors des lieux accessibles au public.**
102-1. — *Etablissements industriels.*
102-2. — *Etablissements ouverts au public.*
102-3. — *Ateliers et magasins de diverses natures.*
102-4. — *Locaux d'habitation et propriétés.*
102-5. — *Animaux.*
102-6. — *Appareils utilisés pour la protection des cultures.*
102-7. — *Activités bruyantes exercées par des entrepreneurs ou artisans.*
102-8. — *Utilisation de véhicules « tous terrains ».*
- Art. 103. — **Voies fluviales publiques ou privées accessibles au public.**
- Art. 104. — **Survol des zones destinées à l'habitation ou à la détente.**

TITRE VI

MESURES VISANT LES MALADES CONTAGIEUX, LEUR ENTOURAGE ET LEUR ENVIRONNEMENT

SECTION 1. — MESURES GÉNÉRALES

- Art. 105. — **Déclaration des maladies contagieuses.**
- Art. 106. — **Isolement des malades.**
- Art. 107. — **Surveillance sanitaire.**
- Art. 108. — **Sortie des malades.**
- Art. 109. — **Surveillance scolaire.**
- Art. 110. — **Transport des malades.**

SECTION 2. — CONTAMINATION DU MILIEU ET DES OBJETS PAR LES CONTAGIEUX

- Art. 111. — **Protection contre les déjections ou excréments contagieuses de personnes atteintes de maladie à déclaration obligatoire.**
- Art. 112. — **Désinfection en cours de maladie.**
- Art. 113. — **Désinfection terminale.**
- Art. 114. — **Organisation de la désinfection.**
- Art. 115. — **Appareils de désinfection.**
- Art. 116. — **Centres d'hébergement de personnes sans domicile.**

**SECTION 3. — LOCAUX PROFESSIONNELS DES COIFFEURS,
MANUCURES, PÉDICURES ET ESTHÉTIENNES**

- Art. 117. — **Aménagement des locaux professionnels des coiffeurs, manucures, pédicures et esthéticiennes.**
- Art. 118. — **Hygiène générale.**

**SECTION 4. — LUTTE CONTRE LES RONGEURS, LES PIGEONS
VIVANT A L'ÉTAT SAUVAGE, LES ANIMAUX ERRANTS, LES INSECTES
ET AUTRES VECTEURS
MESURES APPLICABLES AUX ANIMAUX DOMESTIQUES**

- Art. 119. — **Rongeurs.**
- Art. 120. — **Jets de nourriture aux animaux. Protection contre les animaux errants, sauvages ou redevenus tels.**
- Art. 121. — **Insectes.**
- Art. 122. — **Animaux domestiques ou sauvages apprivoisés ou tenus en captivité.**
- Art. 123. — **Autres vecteurs.**

SECTION 5. — OPÉRATIONS FUNÉRAIRES

- Art. 124. — **Opérations funéraires.**

TITRE VII

HYGIÈNE DE L'ALIMENTATION

SECTION 1. — DISPOSITIONS GÉNÉRALES

- Art. 125. — **Prescriptions générales concernant les magasins d'alimentation.**
125-1. — *Magasins de vente.*
125-2. — *Réserves.*
125-3. — *Voitures boutiques.*
- Art. 126. — **Vente hors des magasins : à l'extérieur du magasin, sur les marchés et autres lieux de vente.**
- Art. 127. — **Protection des denrées.**
- Art. 128. — **Déchets.**
- Art. 129. — **Transport des denrées alimentaires.**
129-1. — *Généralités.*
129-2. — *Transports terrestres de denrées périssables.*
129-3. — *Transport de glace alimentaire.*
129-4. — *Transport du pain.*
- Art. 130. — **Ateliers et laboratoires de préparation des aliments.**
130-1. — *Entretien des locaux.*
130-2. — *Evacuation des eaux.*
130-3. — *Aération et ventilation.*
130-4. — *Usage des locaux.*
130-5. — *Protection contre les insectes.*
130-6. — *Entretien des appareils servant à la préparation et à la conservation des aliments.*
130-7. — *Elimination des déchets.*
130-8. — *Conditions de conservation des denrées périssables.*
130-9. — *Fumoirs.*
130-10. — *Etablissements de collecte et de transformation du lait.*

- Art. 131. — **Distribution automatique des aliments.**
131-1. — *Emplacement.*
131-2. — *Conditions applicables aux denrées.*
131-3. — *Appareils distributeurs de bonbons et de friandises.*
131-4. — *Prescriptions concernant les matériaux.*
131-5. — *Contrôle.*
- Art. 132. — **Hygiène du personnel.**

SECTION 2. — BOISSONS

- Art. 133. — **Boissons autres que le lait.**
- Art. 134. — **Hygiène des débits de boisson.**

SECTION 3. — PRODUITS LAITIERS

- Art. 135. — **Magasins de vente des produits laitiers.**
- Art. 136. — **Fabrication et vente des glaces et crèmes glacées.**

SECTION 4. — VIANDES - GIBIERS - VOLAILLES - ŒUFS

- Art. 137. — **Boucheries, charcuteries, triperies, magasins de vente, de préparation de charcuterie, de volailles, de gibiers et de plats cuisinés.**
- Art. 138. — **Dispositions particulières pour les denrées dont la vente constitue une activité partielle de l'établissement.**
- Art. 139. — **Œufs.**
- Art. 140. — **Abattoirs.**

SECTION 5. — PRODUITS DE LA MER

- Art. 141. — **Magasins et réserves de produits de la mer.**

**SECTION 6. — ALIMENTS D'ORIGINE VÉGÉTALE
LÉGUMES, FRUITS, CRESSONNIÈRES, CHAMPIGNONS**

- Art. 142. — **Généralités.**
- Art. 143. — **Protection des cressonnières et des cultures maraichères immergées.**
143-1. — *Conditions d'exploitation.*
143-2. — *Contrôle des exploitations.*
143-3. — *Contrôles des ventes des cressonnières.*
- Art. 144. — **Fruits et légumes.**
- Art. 145. — **Les champignons.**
145-1. — *Champignons cultivés.*
145-2. — *Champignons sauvages.*
- Art. 146. — **Construction, aménagement, réouverture et transfert de fonds des boulangeries et boulangeries-pâtisseries.**
- Art. 147. — **Installations des locaux de vente en cas de création, d'extension, de réouverture ou de transfert de boulangeries et de dépôts de pain.**
147-1. — *Fonds de boulangerie ou exploitation conjointe d'une boulangerie et d'un autre commerce.*
147-2. — *Dépôts de pain.*
- Art. 148. — **Dispositions applicables aux produits de panification ou de pâtisserie.**

SECTION 7. — DENRÉES CONGELÉES ET SURGELÉES

Art. 149. — **Denrées congelées et surgelées.**

SECTION 8. — ALIMENTS NON TRADITIONNELS

Art. 150. — **Définition des aliments non traditionnels.**

Art. 151. — **Prescriptions applicables à la fabrication, à la détention et à la mise en vente d'aliments non traditionnels.**

SECTION 9. — LA RESTAURATION COLLECTIVE

Art. 152. — **Hygiène des restaurants et locaux similaires.**

TITRE VIII

DISPOSITIONS DIVERSES

Art. 153. — **Dérogations.**

Art. 154. — **Pénalités.**

Art. 155. — **Constatation des infractions.**

Art. 156. — **Exécution.**

RÈGLEMENT SANITAIRE DÉPARTEMENTAL

(Arrêté préfectoral du 31 décembre 1980)

LE PRÉFET DU LOIRET,
Officier de la Légion d'honneur.

Vu le Code de la Santé Publique et notamment les articles L 1^{er} et L 2 relatifs au règlement sanitaire.

Vu la circulaire du 9 août 1978 relative aux nouvelles dispositions du Règlement sanitaire départemental.

Vu l'arrêté préfectoral du 20 mai 1964.

Vu les modifications apportées par le Conseil départemental d'Hygiène le 30 mai 1980 et soumises à l'approbation du Ministre de la Santé et de la Sécurité sociale.

Vu l'avis du Conseil départemental d'Hygiène en date du 4 décembre 1980.

Sur la proposition du Directeur départemental des Affaires sanitaires et sociales.

ARRÊTE :

Le Règlement sanitaire départemental prescrit par les articles L 1 et L 2 du Code de la Santé publique est établi comme suit pour l'ensemble des communes du département du Loiret et remplace les dispositions du Règlement sanitaire départemental du 20 mai 1964 complété et modifié par les arrêtés des 13 février 1968 et 17 juillet 1974, à l'exception du titre III, articles 74 à 79 bis, concernant l'hygiène en milieu rural, qui demeure applicable.

Préambule. — Les dispositions du présent Règlement sanitaire départemental ne sont pas applicables aux installations classées pour la protection de l'environnement qui relèvent de la loi n° 76-663 du 19 juillet 1976 et des textes pris pour son application.

TITRE I

LES EAUX DESTINÉES A LA CONSOMMATION HUMAINE

Article premier. — Domaine d'application.

Les dispositions du présent titre s'appliquent à tous les systèmes d'alimentation en eau destinée à la consommation humaine.

SECTION I. — RÈGLES GÉNÉRALES

Art. 2. — Origine et qualité des Eaux.

A l'exception de l'eau potable provenant de la distribution publique, toutes les eaux d'autre origine ou celles ne correspondant pas aux dispositions du présent titre sont considérées a priori comme non potables et ne peuvent donc être utilisées qu'à certains usages industriels, commerciaux ou agricoles non en rapport avec l'alimentation et les usages sanitaires.

Art. 3. — Matériaux de construction.

3-1. — Composition des matériaux des équipements servant à la distribution de l'eau.

Les canalisations et réservoirs d'eau potable et, d'une manière générale, tout l'équipement servant à la distribution des eaux d'alimentation sont constitués de matériaux non susceptibles d'altérer d'une manière quelconque les qualités de l'eau distribuée.

3-2. — Revêtements.

Les revêtements bitumineux, les enduits dérivés du pétrole ou tous les produits similaires et les revêtements en matières plastiques ne doivent être employés que dans la mesure où ils ne sont pas susceptibles, au contact de l'eau distribuée pour l'alimentation humaine, de se dissoudre, de se désagréger ou de communiquer à celle-ci des saveurs ou des odeurs désagréables.

drogier
AP Loiret
(R. 1321.48
CSP)

En particulier, ne doivent entrer dans la composition des canalisations, appareils ou parties d'appareils et les accessoires en matière plastique, que des substances autorisées dans la fabrication des emballages ou récipients en contact avec les denrées alimentaires (1).

Art. 4. — Température de l'eau.

Toutes précautions doivent être prises pour éviter les élévations importantes de la température de l'eau distribuée.

Art. 5. — Mise en œuvre des matériels.

5-1. — Précautions au stockage.

Des précautions sont prises pour éviter la pollution des matériels entreposés, destinés à la distribution des eaux.

5-2. — Précautions à la pose.

La plus grande attention est apportée à l'étanchéité des canalisations, des réservoirs et des appareils, de leurs joints et raccords, à la protection contre l'écrasement et les fissures aux endroits de passage d'engins lourds ou au voisinage des canalisations d'eaux usées, ainsi qu'à leur propreté parfaite au moment de leur pose et de leur mise en service.

5-3. — Juxtaposition de matériaux.

La juxtaposition de matériaux de nature différente ne doit en aucun cas modifier les qualités de l'eau, ni entraîner notamment l'apparition de phénomènes de corrosion.

5-4. — Mise à la terre.

L'utilisation des canalisations d'eau pour la mise à la terre d'appareil électrique est interdite.

Art. 6. — Double réseau.

6-1. — Distinction et repérage des canalisations et réservoirs.

Les canalisations et réservoirs d'eau non potable doivent être entièrement distincts et différenciés des canalisations et réservoirs d'eau potable au moyen de signes distinctifs conformes aux normes (1).

Toute communication entre l'eau potable et l'eau non potable est interdite.

6-2. — Distinction des appareils.

Sur tout réservoir et sur tout point de puisage d'eau non potable est appliquée une plaque apparente et scellée à demeure, portant d'une manière visible la mention « EAU DANGEREUSE A BOIRE » et un pictogramme caractéristique.

Art. 7. — Stockage de l'eau.

7-1. — Précautions générales, stagnation.

Les réseaux de distribution et les ouvrages de stockage doivent être conçus et exploités de manière à éviter une stagnation prolongée de l'eau d'alimentation. Les réseaux doivent être munis de dispositifs de soutirage; ces derniers doivent être manœuvrés aussi souvent que nécessaire et au moins deux fois par an, pour les points du réseau où la circulation de l'eau n'est pas constante.

7-2. — Prescriptions générales applicables aux réservoirs.

Les réservoirs doivent être protégés contre toute pollution d'origine extérieure et contre les élévations importantes de température.

Ils doivent être faciles d'accès et leur installation doit permettre de vérifier en tout temps leur étanchéité.

Il doit être installé un dispositif permettant une prise d'échantillon d'eau à l'amont et à l'aval immédiat du réservoir.

(1) Répression des fraudes et contrôle de la qualité. Brochure J. O. n° 1227.

Recueil des textes concernant les matériaux au contact des aliments et denrées destinées à l'alimentation humaine, et notamment le décret n° 73-138 du 12 février 1973 (J. O. du 15 février 1973).

(1) Norme NF X 08 100 d'octobre 1977.

L'ensemble des matériaux constituant les réservoirs doivent répondre aux prescriptions de l'article 3 du présent titre.

Après chaque intervention susceptible de contaminer l'eau contenue dans les réservoirs et, de toute façon, au moins une fois par an, les réservoirs sont vidés, nettoyés et désinfectés, les eaux de lavage et rinçage sont rejetées hors du périmètre immédiat.

Pour les réservoirs dont la capacité est supérieure à 1 m³, ces opérations doivent être suivies d'un contrôle de la qualité de l'eau.

Des dispositions sont prises pour assurer un approvisionnement en eau potable pendant la mise hors service.

7-3. — Les réservoirs ouverts à la pression atmosphérique.

En plus des prescriptions indiquées ci-dessus, ces types de réservoirs doivent être fermés par un dispositif amovible à joints étanches. Les orifices de ventilation sont protégés contre l'entrée des insectes et des petits animaux par un dispositif approprié (treillage métallique inoxydable à mailles d'un millimètre au maximum).

L'orifice d'alimentation est situé en point haut du réservoir avec une garde d'air suffisante (au moins 5 cm au-dessus de l'orifice du trop plein) à l'exception des réservoirs d'équilibre.

La section de la canalisation de trop plein doit pouvoir absorber la fourniture d'eau à plein régime. Cette canalisation est siphonnée avec une garde d'eau suffisante.

La canalisation de vidange doit être située au point le plus bas du fond du réservoir.

Les orifices d'évacuation de trop plein et de vidange sont protégés contre l'entrée des insectes et des petits animaux.

De plus, les trop-pleins et les vidanges doivent être installés de telle sorte qu'il y ait une rupture de charge, avant déversement, par mise à l'air libre. Lorsque les trop-pleins et les vidanges se déversent dans une même canalisation avant le dispositif de rupture de charge, la section de cette canalisation doit être calculée de manière à permettre l'évacuation du débit maximal.

L'orifice de distribution de l'eau doit être placé à 10 cm au moins au-dessus du point le plus haut du fond du réservoir.

7-4. — Les bâches de reprise.

Les bâches de reprise sont soumises aux mêmes dispositions que les réservoirs ouverts à la pression atmosphérique.

7-5. — Les réservoirs sous pression.

(Voir page suivante)

En plus des prescriptions indiquées à l'alinéa 7-2, les réservoirs fonctionnant sous des pressions différentes de la pression atmosphérique sont construits pour résister aux pressions d'utilisation et sont conformes aux normes existantes.

A l'exception des réservoirs antibéliers, les orifices d'alimentation et de distribution de l'eau doivent être situés respectivement à 10 cm et à 20 cm au moins au-dessus du point le plus haut du fond du réservoir.

Chaque élément de réservoir est pourvu d'un orifice de vidange situé au point le plus bas du fond de cet élément.

La canalisation de vidange doit être installée de telle sorte qu'il y ait rupture de charge, avant déversement, par mise à l'air libre.

Des purges doivent être effectuées aussi souvent que nécessaire et au moins une fois par trimestre.

Il ne doit y avoir aucune possibilité de contact entre le gaz sous pression, nécessaire au fonctionnement de l'installation, et l'eau contenue dans le réservoir. Si, pour des raisons techniques, ce contact ne peut être évité, toutes les précautions sont prises pour éviter une pollution de l'eau par le gaz.

Art. 8. — Produits additionnels.

8-1. — Les produits anti-gel.

Leur adjonction dans l'eau destinée à l'alimentation humaine est interdite.

3

7-5 Réservoirs sous-pression :

Cet Article est complété comme suit :

"Lorsque les réservoirs sous pression mettent en contact le gaz sous pression et l'eau et que le gaz sous pression est l'air, les deux conditions suivantes doivent être satisfaites :

- Les prises d'air alimentant le dispositif assurant le renouvellement doivent impérativement être placées à des endroits suffisamment aérés et ventilés pour éviter, soit une introduction de poussières pouvant éventuellement servir de support à une contamination microbienne, soit un apport d'éléments toxiques ou indésirables contenus notamment dans les gaz d'échappement de moteurs ; un système de filtration d'air efficace doit être prévu lorsque l'air prélevé est susceptible d'être pollué.

- L'air introduit et comprimé ne doit pas être susceptible d'entraîner, même accidentellement, des traces d'huiles ou de graisses nécessaires au fonctionnement de certains dispositifs de mise sous pression (compresseur d'air par exemple).

Enfin, pour limiter le développement de phénomènes de corrosion, il est conseillé pour les installations de distribution d'eau en tube d'acier à l'intérieur des bâtiments l'utilisation de membrane séparant l'air et l'eau lors de l'installation d'un dispositif de surpression comportant un ballon à matelas installé en série sur la canalisation. Cette recommandation figure dans le Document Technique Unifié n° 60-1 (additif n° 4)".

8-2. — Les autres produits additionnels

L'utilisation et l'introduction de ces produits notamment : catio-résines, polyphosphates, silicates, dans les eaux des réseaux publics ou particuliers à l'intérieur des immeubles doivent être pratiquées conformément à la réglementation en vigueur (1).

L'utilisation de produits additionnels n'autorise en aucun cas, l'emploi de matériaux, de canalisations ou d'appareils ne répondant pas aux dispositions de l'article 3 du présent titre.

SECTION 2. — OUVRAGES PUBLICS OU PARTICULIERS

Art. 9. — Règles générales.

Toutes dispositions doivent être prises pour assurer la protection et l'entretien des ouvrages de captage, de traitement, de stockage et d'élévation, ainsi que des ouvrages d'amenée et de distribution d'eau potable, contre les contaminations notamment celles dues aux crues ou aux évacuations d'eaux usées, conformément à la réglementation et aux instructions techniques du Ministre chargé de la Santé. Le transport de l'eau ne doit pas occasionner de bruits excessifs, ni être à l'origine d'érosion des canalisations.

Art. 10. — Les puits.

Tout projet d'établissement d'un puits ou d'un forage à usage domestique non visé par une procédure d'autorisation ou de déclaration (2) doit faire l'objet d'une déclaration à l'autorité sanitaire si l'eau est utilisée pour l'alimentation humaine.

En l'absence d'une distribution publique d'eau potable, l'usage de l'eau des puits publics ou particuliers n'est autorisé, pour l'alimentation humaine, que si elle est potable et si toutes les précautions sont prises pour la mettre à l'abri de toutes contaminations.

A défaut d'écoulement gravitaire, l'eau doit être relevée au moyen d'un dispositif de pompage.

L'orifice des puits est protégé par une couverture surélevée, le dispositif étant suffisamment étanche pour empêcher notamment la pénétration des animaux et des corps étrangers tels que branches et feuilles. Leur paroi doit être étanche dans la partie non captante et la margelle doit s'élever à 50 centimètres au minimum, au-dessus du sol, ou du niveau des plus hautes eaux connues si le terrain est inondable.

Sur une distance de 2 m au minimum autour du puits, le sol est rendu étanche en vue d'assurer une protection contre les infiltrations superficielles ; il doit présenter une pente vers l'extérieur.

Un caniveau doit éloigner notamment les eaux s'échappant du dispositif de pompage.

L'ensemble de l'ouvrage doit être maintenu en bon état d'entretien et en état constant de propreté. Il est procédé à son nettoyage et à sa désinfection sur injonction du Maire, à la demande et sous contrôle de l'autorité sanitaire. L'ouvrage dont l'usage aura été reconnu dangereux pour l'alimentation sera muni de l'inscription apparente « EAU DANGEREUSE A BOIRE » et d'un pictogramme caractéristique. La mise hors service ou le comblement définitif est imposé par le Maire si cette mesure est reconnue nécessaire par l'autorité sanitaire.

En aucun cas, un tel ouvrage ne doit être utilisé comme puits filtrant ou dispositif d'enfouissement.

Art. 11. — Les sources.

Les dispositions prévues aux alinéas 1, 2 et 7 de l'article 10 sont applicables aux sources et à leurs ouvrages de captage.

(1) Régime de l'eau. Brochure n° 1327.

Notamment :

— Circulaire du 14 avril 1952 relative au traitement des eaux d'alimentation par les polyphosphates (J. O. du 2 mai 1962) ;

— Circulaire du 3 mai 1953 relative à l'emploi des catio-résines dans le traitement des eaux d'alimentation et dans la fabrication des produits alimentaires (J. O. du 11 mai 1963) ;

— Circulaire du 5 juin 1954 relative au traitement des eaux d'alimentation par les silicates (J. O. du 9 juin 1964)

(2) Le décret n° 75-212 du 17 février 1973 prévoit que les prélèvements d'eaux souterraines à usage non domestique sont faits sous le contrôle du Préfet.

Art. 12. — Les citernes destinées à recueillir l'eau de pluie.

Les citernes destinées à recueillir l'eau de pluie doivent être étanches et protégées des pollutions externes. Elles comportent un dispositif d'aération muni d'un treillage métallique inoxydable à mailles de 1 millimètre au maximum pour empêcher les insectes et petits animaux d'y pénétrer.

Les parois intérieures doivent être en matériaux inertes vis-à-vis de l'eau de pluie. Si elles sont recouvertes d'un matériau destiné à maintenir l'étanchéité, ce matériau doit satisfaire aux dispositions de l'article 3 de la section 1 du présent titre.

Elles sont munies de dispositifs spéciaux destinés à écarter les premières eaux de lavage, des toitures. Un filtre à gros éléments doit arrêter les corps étrangers, tels que terre, gravier, feuilles, débris et déchets de toutes sortes.

Elles doivent être soigneusement nettoyées et désinfectées une fois par an.

Sur la couverture des citernes enterrées un revêtement de gazon est seul toléré, à l'exclusion de toute autre culture. L'usage des pesticides, de fumures, organiques ou autres y est interdit. Les conditions de protection des citernes sont conformes à celles prescrites à l'article 8 ci-dessus.

L'utilisation des canalisations en plomb pour le transport et la distribution de l'eau de citerne est interdite.

L'eau des citernes doit être, à priori, considérée comme suspecte. Elle ne peut être utilisée pour l'alimentation que lorsque sa potabilité a été établie.

Art. 13. — Mise à disposition d'eaux destinées à l'alimentation humaine par des moyens temporaires.

13-1. — Les citernes.

Les citernes utilisées temporairement pour mettre à la disposition des usagers de l'eau destinée à l'alimentation humaine doivent être réalisées en matériau répondant à l'article 3 et ne pas avoir contenu au préalable de liquide non alimentaire.

Avant leur mise en œuvre, il doit être procédé à un nettoyage, à une désinfection et à un rinçage de la citerne (1). L'eau utilisée pour le remplissage doit être potable et contenir une dose résiduelle de désinfectant : toutes précautions doivent être prises afin d'éviter une éventuelle pollution de l'eau.

Avant distribution, un contrôle de la teneur résiduelle en désinfectant doit être effectué.

13-2. — Les canalisations de secours.

Lorsque des canalisations de secours sont utilisées pour mettre temporairement à la disposition des usagers de l'eau destinée à l'alimentation humaine, les prescriptions générales du présent titre doivent être respectées.

Une désinfection systématique des eaux ainsi distribuées doit être effectuée.

SECTION 3. — OUVRAGES ET RÉSEAUX PARTICULIERS DE DISTRIBUTION DES IMMEUBLES ET DES LIEUX PUBLICS

Art. 14. — Desserte des immeubles.

Dans toutes les agglomérations ou parties d'agglomérations possédant un réseau de distribution publique d'eau potable, toutes les voies publiques ou privées doivent, dans tous les cas où cette mesure est techniquement réalisable, comporter au moins une conduite de distribution.

Tout immeuble desservi par l'une ou l'autre de ces voies, qu'il soit directement riverain ou en enclave, doit être relié à cette conduite par un branchement.

Ce branchement est suivi d'un réseau de canalisations intérieures qui met l'eau de la distribution publique, et sans traitement complémentaire, à la disposition de tous les habitants de l'immeuble, à tous les étages et à toutes heures du jour et de la nuit.

Le branchement et le réseau de canalisations intérieures ont une section suffisante pour que la hauteur piézométrique de l'eau au point le plus élevé ou le plus éloigné de l'immeuble soit encore d'au moins 3 mètres (correspondant à une pression d'environ 0,3 bar) à l'heure de pointe de consommation, même au moment où la pression de service dans la conduite publique atteint sa valeur minimale.

(1) Arrêté modifié du 10 août 1961 relatif à l'application de l'article L. 25-1 du Code de la santé publique (J. O. du 26 août 1961, 27 mars 1962, 30 septembre 1967, 28 juin 1973).

Art. 15. — Qualité de l'eau distribuée aux utilisateurs.

Il est interdit aux propriétaires, hôteliers, tenanciers ou gérants des immeubles et établissements, où de l'eau chaude ou froide est mise à la disposition des usagers, de livrer aux utilisateurs une autre eau que celle de la distribution publique, exception faite pour les eaux minérales et les eaux conditionnées autorisées :

— pour tous les usages ayant un rapport direct ou même indirect avec l'alimentation, tels que le lavage des récipients destinés à contenir des boissons, du lait, des produits alimentaires ;

— pour tous les usages à but sanitaire tels que la toilette, le lavage de linge de table, de corps, de couchage ;

— d'une façon générale dans tous les cas où la consommation de l'eau peut présenter un risque pour la santé humaine, notamment sur les aires de jeux pour enfants, les bacs à sable, les pelouses, les aires pour l'évolution des sportifs telles que stades ou pistes.

La même interdiction s'applique aux fabricants de boissons, de glace alimentaire, crèmes glacées ainsi qu'à toute personne utilisant de l'eau soit pour la préparation, soit pour la conservation de denrées alimentaires.

Lorsque pour un motif dont la gravité est reconnue par le Préfet, l'eau délivrée aux consommateurs ou utilisée pour des usages connexes ne peut être celle d'une distribution publique, les personnes ci-dessus désignées doivent s'assurer que cette eau est potable.

Lorsqu'il existe des raisons de craindre la contamination des eaux, même si les causes de l'insalubrité ne sont pas imputables aux personnes visées aux deux premiers alinéas, celles-ci ont l'obligation de prendre les mesures prescrites par la réglementation en vigueur pour assurer la désinfection de l'eau. Ces mesures sont portées à la connaissance de l'autorité sanitaire qui contrôlera la qualité des eaux aux frais desdites personnes.

Lorsqu'il est constaté que les eaux ne sont pas saines ou qu'elles sont mal protégées, leur usage pour l'alimentation est immédiatement interdit. Leur utilisation ultérieure est subordonnée à une autorisation préfectorale.

Art. 16. — Qualité technique sanitaire des installations.

16-1. — Règle générale.

Les installations d'eau ne doivent pas être susceptibles, du fait de leur conception ou de leur réalisation, de permettre à l'occasion de phénomènes de retour d'eau, la pollution du réseau public d'eau potable ou du réseau intérieur de caractère privé, par des matières résiduelles ou des eaux nocives ou toute substance non désirable.

16-2. — Réseaux intérieurs de caractère privé.

En plus des prescriptions définies à l'article 14, alinéas 3 et 4 du présent titre, ces réseaux doivent être protégés contre le retour d'eau provenant de locaux à caractère privatif tels que appartement, local commercial ou professionnel.

16-3. — Les réservoirs de coupure et bacs de disconnection. (voir page suivante)

Lorsqu'il est envisagé d'utiliser l'eau potable pour alimenter un réseau particulier ou un circuit fermé pouvant présenter des risques pour le réseau d'eau potable, il est utilisé un réservoir de coupure ou un bac de disconnection isolant totalement les deux réseaux.

L'alimentation en eau de cette réserve se fait soit par surverse totale, soit au-dessus d'une canalisation de trop-plein (5 cm au moins) installée de telle sorte qu'il y ait une rupture de charge, avant déversement, par mise à l'air libre.

L'eau contenue dans cette réserve de coupure et dans les canalisations situées à son aval est considérée comme eau non potable et l'ensemble doit comporter les signes distinctifs prévus à l'article 6 du présent titre.

16-4. — Manque de pression.

Lorsque les conditions prévues à l'article 14, alinéa 4, du présent titre, ne peuvent être satisfaites, les propriétaires peuvent installer des surpresseurs ou des réservoirs conformes aux dispositions prévues à l'article 7 du présent titre. Les canalisations alimentant ces réservoirs n'assurent aucune distribution au passage.

Chaque installation fait obligatoirement l'objet d'un avis de l'autorité sanitaire, après consultation du Service ou de l'organisme chargé de la gestion technique de la distribution publique d'eau et d'un avis du Conseil Départemental d'Hygiène. Ce dernier avis n'est pas requis pour les surpresseurs en prise et refoulement directs.

6

16-3 Les réservoirs de coupure et bacs de disconnection :

La rédaction de cet Article est désormais la suivante afin de tenir compte des disconnecteurs à zone de pression réduite contrôlable :

"Lorsqu'il est envisagé d'utiliser l'eau potable pour alimenter un réseau ou un circuit fermé pouvant présenter des risques particuliers pour la distribution située en amont, il est utilisé un réservoir de coupure ou un bac de disconnection isolant totalement les deux réseaux.

L'alimentation en eau potable de cette réserve se fait soit par surverse totale, soit au-dessus d'une canalisation de trop plein (5 cm au moins) installée de telle sorte qu'il y ait rupture de charge, avant déversement, par mise à l'air libre.

Les réservoirs de coupure et les bacs de disconnection peuvent être remplacés par des disconnecteurs à zone de pression réduite contrôlable, sous réserve du respect des prescriptions suivantes :

- L'appareil doit avoir fait l'objet d'essais technologiques favorables de la part du Centre Scientifique et Technique du Bâtiment.

- La mise en place d'un disconncteur à zone de pression réduite contrôlable sur un réseau d'eau destinée à la consommation humaine doit faire l'objet de la part du propriétaire de l'installation, d'une déclaration préalable à l'autorité sanitaire. Cette déclaration précise le lieu d'implantation de l'appareil, les caractéristiques du réseau situé à l'aval et la nature de ces eaux ; elle est déposée au moins deux mois avant la date prévue pour la mise en place.

- L'appareil n'est installé qu'à la condition que ses caractéristiques soient adaptées à celles du réseau, notamment celles concernant la température et la nature des eaux, la pression et le débit maximum de retour possible dans l'appareil. Notamment, en ce qui concerne la nature des eaux, l'emploi de tel disconncteur à zone de pression réduite sera exclu lorsque le réseau ou le circuit fermé sont susceptibles de renfermer des produits chimiques toxiques (métaux lourds, acides, hydrocarbures, désherbants, pesticides...).

- L'appareil doit être placé de manière à ce qu'il soit facile d'y accéder, en dehors de toutes possibilités d'immersion.

- L'appareil et ses éléments annexes doivent être maintenus en bon état de fonctionnement : des essais de vérification des organes d'étanchéité et de mise à décharge comportant les mesures correspondantes sont effectués périodiquement sous la responsabilité du propriétaire et au moins

Dans les immeubles de grande hauteur ou de grande surface, l'installation peut être fractionnée en plusieurs stations réparties à des niveaux différents, afin d'éviter de trop grandes pressions. Les appareils installés doivent, en outre, être conformes aux dispositions de sécurité prescrites pour ces catégories de constructions.

De telles installations ne doivent être à l'origine d'aucune nuisance lors de l'exploitation, en particulier : création de coups de bélier, augmentations excessives de la vitesse de l'eau, vibrations, bruits, retour de pression sur le réseau public.

16-5. — *Les dispositifs de traitement des eaux.*

Les éventuels dispositifs de traitement des eaux insérés dans les réseaux intérieurs de caractère privé doivent être conçus, installés et exploités conformément à la réglementation en vigueur, notamment en ce qui concerne l'emploi de matières introduites ou susceptibles de s'incorporer à l'eau de consommation, ainsi qu'il est indiqué à l'article 8 du présent titre.

La canalisation d'alimentation de tout poste de traitement doit comporter un dispositif de protection placé à l'amont immédiat de chaque appareil afin d'éviter tout retour des produits utilisés ou des eaux traitées. Les canalisations de rejet doivent permettre une évacuation gravitaire et comporter une rupture de charge, avant déversement, par mise à l'air libre.

16-6. — *Les dispositifs de traitement de l'air fonctionnant à l'eau potable.*

Lorsqu'un appareil de traitement d'air fonctionne à l'eau, à partir du réseau de distribution d'eau potable, son installation ne doit pas permettre un quelconque retour d'eau modifiée ou susceptible de l'être.

Les canalisations de rejet doivent permettre une évacuation gravitaire des eaux et comporter une rupture de charge, avant déversement, par mise à l'air libre.

Lorsqu'une installation comporte un circuit de recyclage ou qu'il est envisagé d'adjoindre à l'eau un produit de traitement non réglementé ou non autorisé par l'autorité sanitaire, cette installation ne doit pas être en relation directe avec le réseau d'eau potable.

16-7. — *Les dispositifs de chauffage.*

Les installations de chauffage ne doivent pas permettre un quelconque retour, vers le réseau d'eau potable, d'eau des circuits de chauffage ou des produits introduits dans ces circuits pour lutter contre le gel ou d'autres substances non autorisées par la réglementation.

A cet effet, l'installation ne doit pas être en relation directe avec le réseau d'eau potable.

16-8. — *Les productions d'eau chaude et les productions d'eau froide destinées à des usages alimentaires ou sanitaires.*

Les canalisations d'eau alimentant les appareils de production doivent être protégées contre tout retour. Ces appareils et canalisations doivent comporter tous les dispositifs de sécurité nécessaires au bon fonctionnement des installations.

L'eau produite, du fait de sa température, ne doit pas être à l'origine de détérioration des canalisations qui la véhiculent ou des appareils qui la distribuent.

Les réservoirs et les éléments en contact avec l'eau produite doivent répondre aux prescriptions des articles 3 et 7-2 à 7-4 du présent titre.

Les canalisations de rejet doivent permettre une évacuation gravitaire des eaux et comporter une rupture de charge, avant déversement, par mise à l'air libre.

16-9. — *Le traitement thermique. (voir page suivante)*

Dans le cas d'un traitement thermique de l'eau potable par échange, la perforation de l'enveloppe du fluide vecteur ne doit, en aucun cas, et notamment à l'occasion d'une mise en dépression de la canalisation d'alimentation en eau potable, permettre le contact entre ce fluide et l'eau potable. La détérioration du dispositif d'échange doit se manifester de façon visible à l'extérieur de ce dispositif.

16-10. — *Les appareils sanitaires, ménagers ou de cuisine.*

Tous les appareils sanitaires, ménagers ou de cuisine raccordés au réseau potable ne doivent en aucune manière permettre la pollution de ce réseau.

Toutes les alimentations immergées ou susceptibles de l'être sont interdites.

fois par an ; les résultats sont notés sur une fiche technique propre à l'appareil et transmis à l'autorité sanitaire.

L'eau contenue dans les réservoirs de coupure, dans les appareils de disconnection et dans les canalisations situées à leur aval est considérée a priori comme eau non potable".

16-9 Traitement thermique :

La modification apportée tient compte de l'utilisation de fluides autorisés par le Conseil Supérieur d'Hygiène Publique de France. Leur classification est définie d'après les références toxicologiques existantes du produit d'une part et d'après les risques de transfert du produit vers l'eau d'autre part. Lorsque de tels produits sont utilisés, la condition de non contact entre le fluide et l'eau potable est moins absolue.

Compte-tenu de cette appréciation, le texte de l'Article 16-9 devient le suivant :

"Dans le cas d'un traitement thermique de l'eau destinée à la consommation humaine par échange et lorsque le fluide vecteur est constitué de produits ayant reçu un avis favorable du Conseil Supérieur d'Hygiène Publique de France, pour une utilisation en simple échange, le dispositif doit satisfaire aux deux conditions suivantes :

- Toutes précautions doivent être prises dans la conception à l'échangeur et dans le choix des matériaux pour limiter les risques de détérioration, notamment dans le cas où l'échangeur est destiné à assurer les besoins en chauffage de plus d'une famille.

- L'installation doit être conçue de telle façon que la pression de l'eau potable à l'intérieur de l'appareil d'échange soit en permanence supérieure à la pression régnant en tout point de l'enceinte du fluide vecteur.

Toute installation utilisant les produits mentionnés au 1er alinéa du présent Article doit comporter un moyen de procéder à un contrôle de l'existence d'une fuite éventuelle.

Dans le cas de traitement thermique de l'eau potable par échange et lorsque le fluide vecteur est constitué de produits autres que ceux visés au 1er alinéa du présent Article, la perforation de l'enveloppe de ce fluide ne doit en aucun cas permettre le contact entre celui-ci et l'eau destinée à la consommation humaine. La détérioration du dispositif d'échange doit se manifester de façon visible à l'extérieur de ce dispositif.

Il y a lieu de prévoir et d'adapter tout dispositif approprié afin d'éviter le retour d'eaux usées.

16-11. — *Les dispositifs d'arrosage, de lavage ou d'ornement.*

Les appareils d'arrosage, de lavage, manuels ou automatiques, ou d'ornement, arasés au niveau du sol, qui sont raccordés à un réseau d'eau potable sont munis d'un dispositif évitant toute contamination de ce réseau.

Dans le cas où il est fait appel à des robinets en élévation, ceux-ci doivent être placés à une distance d'au moins 50 centimètres au-dessus du sol avoisinant, et être munis de dispositifs de protection évitant tout retour d'eaux polluées vers le réseau d'eau potable.

16-12. — *Les équipements particuliers.*

Toutes les canalisations et appareils destinés à alimenter des installations industrielles, commerciales ou artisanales de toute nature et raccordés sur le réseau d'eau potable doivent répondre à l'ensemble des dispositions fixées par le présent titre.

16-13. — *Les installations provisoires.*

Toutes les installations provisoires destinées à desservir des chantiers de toute nature (chantiers de construction ou autres) ou des alimentations temporaires (telles que : expositions, marchés, cirques, théâtres) raccordées sur le réseau d'eau potable, ne doivent présenter aucun risque pour celui-ci. Elles doivent de toutes façons répondre à l'ensemble des dispositions fixées par le présent titre.

Art. 17. — Les installations en sous-sol.

Toutes précautions doivent être prises pour que les canalisations d'eau potable, ainsi que les appareils qui y sont raccordés tels que : bâches, compteurs, robinets de puisage ne soient en aucune manière immergés à l'occasion d'une mise en charge d'un égout ou d'inondations fréquentes.

Un puits de relevage doit obligatoirement être installé et comporter un dispositif d'exhaure à mise en marche automatique, lequel doit exclure toute possibilité d'introduction d'eaux polluées dans les installations d'eau potable.

Art. 18. — Entretien des installations.

En plus des dispositions visées à l'article 7, paragraphe 2, alinéa 5, du présent titre, les propriétaires, locataires et occupants doivent maintenir les installations intérieures en bon état d'entretien et de fonctionnement, et supprimer toute fuite dès qu'elle est décelée.

Les canalisations, robinets d'arrêt, robinets de puisage, robinets à flotteur des réservoirs de chasse, robinets de chasse et tous autres appareils doivent être vérifiés aussi souvent que nécessaire et au moins une fois par an.

Art. 19. — Immeubles astreints à la protection contre l'incendie, utilisant un réseau d'eau potable.

Dans le cas des immeubles où la sécurité impose une protection contre les risques d'incendie, l'ensemble des installations correspondantes, raccordées à un réseau d'eau potable, doivent répondre aux dispositions du présent titre, qu'il s'agisse des canalisations, des réservoirs ou appareils destinés au bon fonctionnement de ces installations.

SECTION 4. — DISPOSITIONS DIVERSES

Art. 20. — Surveillance hygiénique des eaux destinées à l'alimentation humaine.

20-1. — *Surveillance sanitaire de la qualité des eaux.*

La qualité des eaux doit faire l'objet d'une surveillance sanitaire suivant la réglementation en vigueur (1).

20-2. — *Désinfection des réseaux.*

Tout réseau d'adduction collective, tout réservoir, toute canalisation neuve ou ancienne, destinés à la distribution de l'eau potable, doivent faire l'objet avant leur mise

(1) Notamment Code de la Santé — livre premier, titre I, chapitre III et textes d'application — décret du 1^{er} août 1961 et arrêté du 10 août 1961, arrêté du 15 mars 1962, circulaire du 15 mars 1962.

drog...
AP Lovel
(CSP)

ou remise en service, et dans leur totalité, d'un rinçage méthodique et d'une désinfection effectuée dans les conditions fixées par les instructions techniques du Ministère chargé de la Santé (2).

En outre, des mesures de désinfection complémentaires peuvent être prescrites en cours d'exploitation au cas où des contaminations sont observées ou à craindre.

20-3. — *Contrôle des désinfections.*

L'efficacité des désinfections est contrôlée au frais du propriétaire.

La mise en service d'un réseau collectif neuf, public ou privé, ne peut être effectuée qu'après délivrance par l'autorité sanitaire du procès-verbal de réception hygiénique du réseau.

(2) Circulaire du 15 mars 1962 relative aux instructions générales concernant les eaux d'alimentation et la place alimentaire. J. O. du 27 mars et du 15 avril 1962.

TITRE II

LOCAUX D'HABITATION ET ASSIMILÉS

Chapitre I. — Cadre de la réglementation

Art. 21. — Définition.

Par « habitation » il faut entendre tout local servant de jour ou de nuit au logement ainsi qu'au travail, au repos, au sommeil, à l'agrément ou aux loisirs lorsque les activités spécifiques s'exercent au moins partiellement dans le même ensemble de pièces que la vie familiale.

Art. 22. — Domaine d'application.

Les articles suivants définissent, en application du Code de la Santé Publique, les conditions d'occupation, d'utilisation et d'entretien des habitations, de leurs équipements, et de leurs dépendances.

L'aménagement et l'équipement des habitations nouvelles, ainsi que les additions et les surélévations de constructions existantes, sont régis par les articles R. 111-1 à R. 111-17 du Code de la construction et de l'habitation (1).

Les dispositions du présent règlement s'appliquent à :

- la construction, l'aménagement et l'équipement des bâtiments qui ne sont pas visés par le décret n° 69-596 du 14 juin 1969 fixant les règles générales de construction des bâtiments d'habitation ;
- l'aménagement et l'équipement des habitations existantes même réalisés partiellement, chacune des opérations élémentaires devant être exécutée conformément aux dispositions du présent règlement.

L'Administration ne peut prescrire la mise en conformité immédiate avec plusieurs ou éventuellement l'ensemble des dispositions du présent règlement que dans le cas où la nécessité en est démontrée pour assurer notamment l'application des dispositions du Code de la Santé Publique relatives à la salubrité des habitations et de leurs dépendances.

Chapitre II. — Usage des locaux d'habitation

SECTION 1. — ENTRETIEN ET UTILISATION DES LOCAUX

Art. 23. — Propreté des locaux communs et particuliers.

Les habitations et leurs dépendances doivent être tenues, tant à l'intérieur qu'à l'extérieur, dans un état constant de propreté.

(1) Arrêtés du 14 juin 1969 concernant l'isolation acoustique, les gaines de télécommunications, les vide-ordures, les fosses septiques (J. O. du 24 juin 1969).

Arrêtés du 22 octobre 1969 concernant les installations électriques, les conduits de fumée, l'aération (J. O. du 30 octobre 1969).

Arrêté du 10 septembre 1970 concernant la protection contre l'incendie : façades vitrées, couvertures en matériaux combustibles, bâtiments d'habitation (J. O. du 29 septembre 1970).

Décret n° 74-306 du 10 avril 1974 modifiant les articles R. 111-1 à R. 111-17 du Code de la construction et de l'habitation et arrêté du 10 avril 1974 concernant l'isolation thermique et réglage automatique des installations de chauffage dans les bâtiments d'habitation (J. O. du 18 avril 1974).

23-1. — *Locaux d'habitation.*

Dans chaque immeuble, le mode de vie des occupants des logements ne doit pas être la cause d'une dégradation des bâtiments ou de la création de conditions d'occupation contraires à la santé. Tout ce qui peut être source d'humidité et de condensation excessives doit être, en particulier, évité. Le renouvellement de l'air doit être assuré et les orifices de ventilation non obturés.

Dans le même souci d'hygiène et de salubrité, il ne doit pas être créé d'obstacles permanents à la pénétration de l'air, de la lumière et des radiations solaires dans les logements. Les arbres situés à proximité des fenêtres, doivent être élagués, en tant que de besoin.

Dans les logements et leurs dépendances, tout occupant ne doit entreposer ou accumuler ni débris, ni déjections, ni objets ou substances diverses pouvant attirer et faire proliférer insectes, vermine et rongeurs ou créer une gêne, une insalubrité, un risque d'épidémie ou d'accident.

Dans le cas où l'importance de l'insalubrité et les dangers définis ci-dessus sont susceptibles de porter une atteinte grave à la santé ou à la salubrité et à la sécurité du voisinage, il est enjoint aux occupants de faire procéder d'urgence au déblaiement, au nettoyage, à la désinfection, à la désatmosphérisation et à la désinsectisation des locaux.

En cas d'observation de cette disposition et après mise en demeure adressée aux occupants, il peut être procédé d'office à l'exécution des mesures nécessaires dans les conditions fixées par le Code de la Santé publique.

23-2. — *Circulation et locaux communs.*

Dans les locaux à usage commun : vestibules, couloirs, escaliers, remises à voitures d'enfants, cabinets d'aisances, ascenseurs, salles d'eau, locaux de gardiennage et autres analogues, les sols et les parois doivent être maintenus en bon état de propreté par tous moyens non susceptibles de nuire à la santé.

Les gaines de passage des diverses canalisations, ainsi que les emplacements renfermant les compteurs sont maintenus en constant état de propreté et d'entretien ; leur accessibilité facile doit être conservée en permanence.

Dans les cours, courettes et allées de circulation, les dépôts d'ordures et débris de toute nature sont interdits même à titre temporaire. Les gravats doivent être évacués au fur et à mesure de l'exécution des travaux dont ils proviennent, et en tout état de cause, ne doivent pas s'opposer à la libre circulation des usagers.

L'éclairage des parties communes doit être en bon état de fonctionnement et suffisant.

23-3. — *Dépendances.*

Les jardins et leurs aménagements, ainsi que les plantations doivent être soigneusement entretenus de façon à maintenir l'hygiène et la salubrité des habitations.

L'accès des aires de jeux et bacs à sable doit être interdit aux animaux ; le sable doit être changé ou désinfecté en tant que de besoin. L'épaisseur du sable ne devra jamais être inférieure à 0.60 m.

Art. 24. — Assainissement de l'atmosphère des locaux.

Pendant les périodes d'occupation des locaux leur atmosphère ne peut être traitée en vue de les désodoriser, désinfecter ou désinsectiser par des procédés tendant à introduire dans l'air des gaz nocifs ou toxiques, ou à émettre des radiations abiotiques.

Lorsque de tels procédés ont été employés, les locaux doivent être ventilés avant une nouvelle occupation.

Quand de l'air est distribué dans les locaux occupés, il doit être prélevé en un point présentant le maximum de garantie quant à sa pureté.

L'air vicié doit être évacué directement à l'extérieur ou par les systèmes d'évacuation d'air vicié dont sont munies les pièces de service (cuisine, salle de bains, w.-c.). Le rejet de l'air vicié ne doit pas constituer une gêne pour le voisinage. La ventilation des logements dans des bâtiments existants doit assurer un renouvellement efficace de l'atmosphère sans créer de courant d'air gênant.

Art. 25. — Battage des tapis. Poussières. Jets par les fenêtres.

Il est interdit de battre ou de secouer les tapis, paillassons dans les cours et courettes ou dans les voies ouvertes ou non à la circulation en dehors des heures fixées par l'autorité municipale.

Aucun objet ou débris pouvant nuire à l'hygiène et à la sécurité du voisinage ne doit être projeté à l'extérieur des bâtiments.

Art. 26. — Présence d'animaux dans les habitations, leurs dépendances, leurs abords et les locaux communs.

Sans préjudice de l'application de la réglementation en vigueur, il est interdit d'élever et d'entretenir dans l'intérieur des habitations, leurs dépendances et leurs abords, et de laisser stationner dans les locaux communs des animaux de toutes espèces dont le nombre ou le comportement ou l'état de santé pourraient porter atteinte à la sécurité ou à la salubrité des habitations ou de leur voisinage ainsi qu'à la tranquillité des habitants ou des voisins. En cas de plainte reconnue fondée, l'autorité sanitaire pourra obliger le propriétaire responsable à se séparer des animaux gênants.

En zone urbaine, il est interdit d'attirer systématiquement ou de façon habituelle des animaux, notamment les pigeons et les chats.

Sans préjudice des dispositions réglementaires les concernant, les installations renfermant des animaux vivants notamment les clapiers, poulaillers et pigeonniers doivent être maintenus constamment en bon état de propreté et d'entretien (1). Ils sont désinfectés et désinsectés aussi souvent qu'il est nécessaire ; les fumiers doivent être évacués en tant que de besoin pour ne pas incommoder le voisinage (2).

Art. 27. — Conditions d'occupation des locaux (3).

27-1. — Interdiction d'habiter dans les caves, sous-sols.

L'interdiction d'habiter dans les caves, sous-sols, combles et pièces dépourvues d'ouverture est précisée dans l'article L. 43 du Code de la Santé.

27-2. — Caractéristiques des pièces affectées à l'habitation.

Les pièces affectées à l'habitation doivent présenter les caractéristiques suivantes :

a) Les murs ainsi que le sol doivent assurer une protection contre l'humidité notamment contre les remontées d'eaux telluriques ;

b) L'éclairage naturel au centre des pièces principales doit être suffisant pour permettre, par temps clair, l'exercice des activités normales de l'habitation, sans recourir à un éclairage artificiel. A cet effet, la pièce doit être munie de baies ouvrantes, à l'exception des locaux utilisant l'air conditionné, égales au 1/6 de la surface au sol et donnant sur un espace libre.

27-3. — Utilisation des caves et sous-sols comme remises de véhicules automobiles.

Les caves et sous-sols ne peuvent être utilisés comme locaux susceptibles d'abriter des moteurs dégageant en fonctionnement des gaz de combustion que s'ils sont spécialement aménagés à cet effet pour garantir l'hygiène et la sécurité. Ceci vise entre autres les remises de véhicules automobiles. La ventilation devra être parfaitement assurée, sans nuisance pour l'habitat et le voisinage.

Art. 28. — Parcs de stationnement couverts dans les locaux d'habitation.

Les conditions d'aménagement, d'exploitation et d'entretien des parcs de stationnement couverts desservant des immeubles d'habitation et qui ne sont pas soumis à la législation des installations classées pour la protection de l'environnement doivent être conformes aux dispositions de la réglementation spécifique applicable aux parcs de stationnement couverts (4). Leur ventilation doit, en particulier, être convenablement assurée pour éviter la stagnation de gaz nocifs.

SECTION 2. — ENTRETIEN ET UTILISATION DES ÉQUIPEMENTS

Art. 29. — Evacuation des eaux pluviales et usées.

Lorsque la voie publique ou privée qui dessert les immeubles est équipée d'un égout, l'obligation de raccordement s'applique.

(1) Loi du 19 juillet 1976 relative aux installations classées pour la protection de l'environnement.

(2) Des dispositions spéciales sont prévues au titre concernant les maladies transmissibles et au titre relatif à l'hygiène en milieu rural.

(3) Chapitre IV, Titre I^{er}, Livre I^{er}, du Code de la santé publique et des textes pris pour son application.

(4) Loi du 19 juillet 1976 relative aux installations classées pour la protection de l'environnement. Circulaire du 3 mars 1975 relative aux parcs de stationnement couverts (J. O. du 6 mai 1975).

29-1. — *Evacuation des eaux pluviales.*

Les ouvrages d'évacuation (gouttières, chéneaux, tuyaux de descente) doivent être maintenus en bon état de fonctionnement et d'étanchéité. Ils sont nettoyés autant qu'il est nécessaire et notamment après la chute des feuilles.

Il est interdit de jeter des débris et autres immondices de toute nature dans ces ouvrages et d'y faire aucun déversement, sauf dans les conditions définies à l'article 42 ci-après pour les eaux ménagères évacuées dans des descentes pluviales.

29-2. — *Déversements délictueux.*

Il est interdit d'introduire dans les ouvrages publics, directement ou par l'intermédiaire de canalisations d'immeubles, toute matière solide, liquide ou gazeuse susceptible d'être la cause directe ou indirecte soit d'un danger pour le personnel d'exploitation des ouvrages d'évacuation et de traitement soit d'une dégradation desdits ouvrages ou d'une gêne dans leur fonctionnement. L'interdiction porte notamment sur le déversement d'hydrocarbures, d'acides, de cyanures, de sulfures, de produits radioactifs et plus généralement de toute substance pouvant dégager soit par elle-même, soit après mélange avec d'autres effluents des gaz ou vapeurs dangereux, toxiques ou inflammables.

Les effluents, par leur quantité et leur température, ne doivent pas être susceptibles de porter l'eau des égouts à une température supérieure à 30 °C.

Sous réserve des dispositions prévues à l'article 91, le déversement de liquides ou matières provenant de la vidange des fosses fixes ou mobiles est interdit dans les réseaux d'assainissement. Il en est de même pour les liquides ou matières extraits des fosses septiques ou appareils équivalents provenant d'opérations d'entretien de ces dernières.

Les rejets émanant de toute activité professionnelle exercée à l'intérieur des maisons d'habitation et dont la qualité est différente de celle des effluents domestiques doivent faire l'objet, en application des dispositions de l'article L. 35-8 du Code de la Santé Publique, de mesures spéciales de traitement : de plus, un dispositif doit permettre le prélèvement d'échantillons destinés à s'assurer des caractéristiques physiques, chimiques et biologiques des eaux usées évacuées à l'égout.

Art. 30. — **Ouvrage d'assainissement.** *remplacé par l'arrêté préfectoral du*

Les fosses fixes, septiques, chimiques ou appareils équivalents, abandonnés doivent être vidangés, désinfectés, comblés ou démolis.

15.01.93

Les fosses septiques, chimiques ou appareils équivalents, ainsi que les bacs à graisse, doivent être régulièrement entretenus conformément à la réglementation en vigueur (1).

Les propriétaires, les locataires et leurs représentants doivent veiller au bon fonctionnement permanent et à l'étanchéité rigoureuse des fosses d'aisances dans leurs immeubles, qu'ils s'agisse de fosses fixes, de fosses septiques épuratrices, de fosses chimiques ou d'appareils équivalents et faire procéder aux aménagements et aux réparations nécessaires conformément aux prescriptions de l'autorité sanitaire.

Pour les fosses septiques à usage collectif comme pour les dispositifs relevant d'un type spécial ou comportant un poste de relevage, leur visite périodique et leur entretien seront effectués au moins une fois tous les six mois et les justifications de ces opérations devront être tenues à la disposition des autorités sanitaires.

Il est enjoint à tous propriétaires des immeubles d'habitation ou à leurs ayants droit et représentants ainsi qu'aux locataires de faire procéder sans retard à la vidange des fosses ou à l'enlèvement des nettes mobiles dès qu'elles sont pleines. Cette opération ne peut être exécutée que par un entrepreneur autorisé, dans les conditions prévues par la réglementation en vigueur (2).

Cette mesure porte également sur les fosses septiques et appareils équivalents, quand leur mauvais fonctionnement risque d'entraîner un débordement de leur contenu.

En cas d'observation de cette disposition, et après mise en demeure adressée aux propriétaires, locataires ou à leurs représentants responsables et en cas de danger imminent pour la santé publique, il peut être procédé d'office à l'exécution des mesures nécessaires, aux frais des contrevenants, dans le cadre de la procédure d'urgence prévue par le Code de la Santé Publique, sans préjudice des pénalités encourues.

1 Arrêté du 14 juin 1969 relatif aux fosses septiques et appareils ou dispositifs épurateurs de leurs effluents des bâtiments d'habitation (J. O. du 24 juin 1969).

2 Circulaire n° 2216 du 14 février 1973 relative à la création et à l'utilisation de décharges de matières de vidange des fosses d'aisances dites « déposables » (non parue au Journal officiel).

Circulaire du 23 février 1978 relative à l'élaboration de schémas départementaux d'élimination des matières de danger (J. O. du 11 mars 1978).

— Visites ou réparations dans les ouvrages d'assainissement.

Toute fosse à l'intérieur de laquelle doit être effectuée une visite ou une réparation est au préalable complètement vidangée ; elle est, en outre, immédiatement avant chaque descente, ventilée par aspiration d'un volume d'air suffisant pour éliminer les dangers.

Toutes dispositions doivent être prises pour éviter la gêne du voisinage.

Sans préjudice des dispositions contenues dans le Code du Travail, toute personne descendant dans une fosse doit être ceinturée d'un bridage dont la corde est tenue par une personne placée à l'extérieur, et doit être équipée d'un dispositif permettant d'écarter tout risque d'asphyxie ou d'intoxication.

Les eaux qui pénétreraient dans toute fosse vidée ou en cours de réparation doivent être enlevées comme des matières de vidange.

Art. 31. — Conduits de fumée et de ventilation. Appareils à combustion.

31-1. — Généralités.

Les conduits de fumée intérieurs ou extérieurs, fixes ou mobiles, utilisés pour l'évacuation des gaz de la combustion doivent être maintenus constamment en bon état d'entretien et de fonctionnement et ramonés périodiquement, au moins une fois par an, en vue d'assurer le bon fonctionnement des appareils et d'éviter les risques d'incendie et d'émanations de gaz nocifs dans l'immeuble, ainsi que les rejets de particules dans l'atmosphère extérieure.

A l'entrée en jouissance de chaque locataire ou occupant, le propriétaire ou son représentant doit s'assurer du bon état des conduits, appareils de chauffage ou de production d'eau chaude desservant les locaux mis à leur disposition, dans les conditions définies au paragraphe suivant.

Les appareils de chauffage, de cuisine, ou de production d'eau chaude ne peuvent être branchés dans les conduits qu'après examen de ceux-ci. L'installateur qui procède à ces examens doit remettre à l'utilisateur un certificat établissant l'étanchéité du conduit dans des conditions normales d'utilisation, sa régularité et suffisance de section, sa vacuité, sa continuité et son ramonage.

Le résultat d'un examen révélant des défauts rendant dangereuse l'utilisation du conduit doit être communiqué à l'utilisateur et au propriétaire. La remise en service du foyer est alors subordonnée à la remise en état du conduit.

Lorsqu'on veut obturer un conduit hors-service cette obturation ne peut être faite qu'à sa partie inférieure. Toute remise en service doit faire l'objet d'une vérification.

Lorsque le conduit, par son état, est inutilisable, l'autorité sanitaire peut dispenser de sa réfection, sous réserve que toutes dispositions, notamment le remblaiement, soient prises pour empêcher définitivement tout branchement d'appareil, à quelque niveau que ce soit.

Les conduits de fumée ne doivent être utilisés que pour l'évacuation des gaz de combustion. Toutefois, ils peuvent, lorsqu'aucune autre solution n'est possible et qu'il n'existe aucun risque, servir à la ventilation des locaux domestiques. En cas de retour d'un conduit de fumée à sa destination primitive, il doit être procédé aux vérifications prévues à l'alinéa 2 du présent article. En tout état de cause, les conduits de ventilation ne peuvent pas être utilisés comme conduits de fumée.

Les appareils de chauffage, de cuisine ou de production d'eau chaude doivent être constamment tenus en bon état de fonctionnement. Ils sont nettoyés et vérifiés au moins une fois par an et réparés par un professionnel qualifié dès qu'une défectuosité se manifeste.

31-2. — Conduits de ventilation.

Les conduits de ventilation doivent être également en bon état de fonctionnement et ramonés chaque fois qu'il est nécessaire.

Il est interdit de faire circuler l'air d'un logement dans un autre logement.

Il est interdit, en outre, de rejeter l'air vicié en provenance des cuisines, des installations sanitaires, des toilettes dans les parties communes de l'immeuble.

31-3. — Accessoires des conduits de fumée et de ventilation.

Les souches et accessoires des conduits de fumée ou de ventilation, tels que : aspirateurs, mitres, mitrons, doivent être vérifiés lors des ramonages et remis en état si nécessaire. Ils doivent être installés de façon à éviter les siphonnages, à être facilement nettoyables et à permettre les ramonages.

31-4. — *Tubage des conduits individuels.*

Le tubage des conduits, c'est-à-dire l'introduction dans ceux-ci de tuyaux indépendants, ne peut se faire que dans les conditions prévues au document technique unifié 24-1. Il ne peut être effectué que par des entreprises qualifiées à cet effet par l'Organisme Professionnel de Qualification et de Classification du Bâtiment. Les conduits tubés ne peuvent être raccordés qu'à des appareils alimentés en combustibles gazeux ou en fuel domestique. Une plaque portant les indications suivantes, doit être fixée visiblement à la partie inférieure du conduit :

- la date de mise en place ;
- Le rappel que seuls les appareils alimentés au gaz ou au fuel domestique peuvent être raccordés au conduit.

Une deuxième plaque placée au débouché supérieur du conduit doit porter de manière indélébile la mention « conduit tubé ».

Les conduits tubés pourront avoir une section inférieure à 250 cm², sous réserve qu'ils restent conformes aux conditions requises par la puissance de l'appareil raccordé et permettent un ramonage efficace.

Après tubage, les conduits doivent répondre aux conditions de résistance au feu, d'étanchéité et de stabilité fixées par la réglementation en vigueur. De plus, une vérification du bon état du tubage comportant un essai d'étanchéité, doit être effectuée tous les trois ans à l'initiative du propriétaire.

31-5. — *Chémisage des conduits individuels.*

Le chémisage des conduits, c'est-à-dire la mise en place d'un enduit adéquat adhérent à l'ancienne paroi ne peut se faire qu'avec des matériaux et suivant les procédés offrant toutes garanties. Il ne peut être effectué que par des entreprises qualifiées à cet effet par l'Organisme Professionnel de Qualification et de Classification du Bâtiment.

Leur section, après cette opération, ne doit jamais être inférieure à 250 cm². Les foyers à feu ouvert ne peuvent être raccordés sur des conduits chémisés.

Après chémisage, les conduits doivent répondre aux conditions de résistance au feu, d'étanchéité et de stabilité fixées par la réglementation en vigueur. De plus, une vérification du bon état du chémisage comportant un essai d'étanchéité, doit être effectuée tous les trois ans à l'initiative du propriétaire.

31-6. — *Entretien, nettoyage et ramonage. (voir page suivante)*

Les foyers et leurs accessoires, les conduits de fumées individuels et collectifs et les tuyaux de raccordement doivent être entretenus, nettoyés et ramonés dans les conditions ci-après :

Les appareils de chauffage, de production d'eau chaude ou de cuisine individuels, ainsi que leurs tuyaux de raccordement doivent être, à l'initiative des utilisateurs, vérifiés, nettoyés et réglés au moins une fois par an et plus souvent si nécessaire en fonction des conditions et de la durée d'utilisation.

Dans le cas des appareils collectifs, ces opérations seront effectuées à l'initiative du propriétaire ou du syndic. Les conduits de fumée habituellement en fonctionnement et desservant des locaux d'habitation et des locaux professionnels annexes, doivent être ramonés deux fois par an, dont une fois pendant la période d'utilisation.

Ces opérations sont effectuées à l'initiative de l'utilisateur pour les conduits desservant des appareils individuels ou du propriétaire ou du gestionnaire s'ils desservent des appareils collectifs.

Elles doivent être effectuées par une entreprise qualifiée à cet effet par l'Organisme Professionnel de Qualification et de Classification du Bâtiment. Un certificat d'essai doit être remis à l'intéressé.

Toutefois, lorsque les appareils raccordés sont alimentés par des combustibles gazeux, les conduits spéciaux, les conduits tubés et les conduits n'ayant jamais servi à l'évacuation des produits de la combustion de combustibles solides ou liquides pourront n'être ramonés qu'une fois par an.

L'emploi du feu ou d'explosifs est formellement interdit pour le ramonage des conduits.

Les dispositifs permettant d'accéder à toutes les parties des conduits de fumée et de ventilation doivent être établis en tant que de besoin et maintenus en bon état d'usage pour permettre et faciliter les opérations d'entretien et de ramonage.

Après tout accident, sinistre, notamment feu de cheminée ou exécution de travaux, le propriétaire ou l'utilisateur du conduit doit faire examiner celui-ci par l'installateur ou tout autre homme de l'art qui établit un certificat, comme il est dit au 5^e alinéa de cet article.

15

31-6 Entretien, nettoyage et ramonage :

La modification apportée précise l'obligation de procéder à un ramonage par action mécanique et non par aspiration uniquement en raison de l'inefficacité de ce dernier procédé. L'aspiration des poussières n'est pas interdite mais elle doit être complétée par un ramonage de type mécanique.

La modification apportée concerne les 5ème et 6ème alinéas de cet Article dont le texte devient :

"Les ramonages doivent être effectués par une entreprise qualifiée, à cet effet par l'Organisme Professionnel de Qualification et de Classification du Bâtiment. Un certificat de ramonage doit être remis à l'utilisateur précisant le ou les conduits de fumée ramonés et attestant notamment de la vacuité du conduit sur toute sa longueur.

Toutefois, lorsque les appareils raccordés sont alimentés par des combustibles gazeux, les conduits spéciaux, les conduits tubés et les conduits n'ayant jamais servi à l'évacuation des produits de la combustion de combustibles solides ou liquides pourront n'être ramonés qu'une fois par an.

On entend par ramonage, le nettoyage par action mécanique directe de la paroi intérieure du conduit de fumée afin d'en éliminer les suies et dépôts et d'assurer la vacuité du conduit sur toute sa longueur".

L'autorité compétente peut interdire l'usage des conduits et appareils dont l'attente de leur remise en bon état d'utilisation lorsqu'ils sont la cause d'un danger grave ou qu'un risque est décelé.

Les locataires ou occupants de locaux doivent être prévenus suffisamment à l'avance du passage des ramoneurs. Ils sont tenus de prendre toutes dispositions utiles pour permettre le ramonage des conduits.

SECTION 3. — ENTRETIEN DES BATIMENTS ET DE LEURS ABORDS

Indépendamment des mesures d'entretien particulières à chacune des installations définies dans les divers articles, les mesures suivantes doivent être observées en ce qui concerne les bâtiments et leurs abords.

Art. 32. — Généralités.

Les propriétaires et les occupants d'un immeuble sont tenus d'assurer dans le cadre de leurs obligations respectives, un entretien satisfaisant des bâtiments et de leurs abords.

Les travaux d'entretien doivent être exécutés périodiquement et toute détérioration imprévue de nature à porter un préjudice à la santé des personnes, doit faire sans délai, l'objet d'une réparation au moins provisoire.

Art. 32-1. — Terrains vagues.

Les terrains non construits et non cultivés attenants aux voies publiques ou privées devront être tenus propres. Ils seront, à la demande de l'autorité sanitaire, protégés par une clôture jointive assurant une protection contre les dépôts d'immondices et empêchant d'y pénétrer.

Art. 33. — Couvertures, murs, cloisons, planchers, bales, gaines de passage des canalisations.

Les couvertures et les terrasses, les murs et leurs enduits, les cloisons, plafonds, sols, planchers, fenêtres, vasistas, portes, emplacements des compteurs, ainsi que les gaines de passage des canalisations ou des lignes téléphoniques sont entretenus régulièrement pour ne pas donner passage à des infiltrations d'eau ou de gaz, tout en respectant les ventilations indispensables.

Les causes d'humidité doivent être recherchées et il doit y être remédié dans les moindres délais.

Les grillages et lanterneaux doivent être nettoyés et vérifiés pour remplir en permanence l'usage auquel ils sont destinés.

Les sols sont constamment maintenus en parfait état d'étanchéité.

SECTION 4. — PRÉCAUTIONS PARTICULIÈRES D'EXPLOITATION

Art. 34. — Protection contre le gel.

Les propriétaires des immeubles, ou leurs représentants, ainsi que les locataires et autres occupants, notamment en cas d'absence prolongée sont tenus de prendre, dans le cadre de leurs obligations respectives, toutes mesures nécessaires pour empêcher, en période de gel, la détérioration des installations : distributions d'eau froide ou chaude et de gaz, installations de chauffage à eau chaude ou à vapeur ainsi que les évacuations d'eaux et matières usées et assurer en permanence l'alimentation en eau potable des autres usagers.

En cas d'impossibilité de satisfaire à cette dernière prescription sans risque de dégâts pour les canalisations et appareils, l'alimentation en eau potable doit cependant être quotidiennement assurée durant le temps nécessaire à l'approvisionnement de tous les occupants de l'immeuble.

Les propriétaires ou leurs représentants sont tenus de faire afficher en évidence, à l'intérieur des immeubles les instructions nécessaires comportant le détail des manœuvres à exécuter sur les différents circuits en cause.

Art. 35. — Locaux inondés ou souillés par des infiltrations.

Les locaux inondés ou souillés par quelque cause que ce soit : inondation générale, déversements accidentels, infiltrations ou non étanchéité des équipements notamment d'alimentation en eau ou d'évacuation des eaux pluviales ainsi que des eaux et matières usées, doivent, après enlèvement des eaux et matières répandues, être nettoyés et désinfectés, le plus rapidement possible.

La remise en usage des fosses d'aisances et des puits doit faire l'objet de toutes mesures que nécessite la destination de ces ouvrages.

Les dégradations causées par les eaux et pouvant compromettre la salubrité ou la sécurité des immeubles sont réparées à bref délai.

En cas d'urgence et de risque imminent pour la santé publique, il peut être procédé à l'exécution d'office des mesures nécessaires dans les conditions prévues par le Code de la Santé Publique.

Art. 36. — Réserves d'eau non destinées à l'alimentation.

Les réserves d'eau non destinées à l'alimentation, les bassins d'ornement ou d'arrosage, ainsi que tous autres réceptacles, sont vidangés aussi souvent qu'il est nécessaire en particulier pour empêcher la prolifération des insectes.

Leur nettoyage et désinfection sont effectués aussi souvent qu'il est nécessaire et au moins une fois par an.

Art. 37. — Entretien des plantations.

Les plantations sont entretenues de manière à ne pas laisser proliférer les insectes et leurs larves au point qu'ils puissent constituer une gêne ou une cause d'insalubrité. Il doit être procédé, chaque fois qu'il est nécessaire, à une désinsectisation. Nul ne peut s'opposer aux mesures de désinsectisation collectives qui seraient entreprises par l'autorité sanitaire au cas où se manifesterait un envahissement anormal d'un quartier par les insectes et leurs larves.

SECTION 5. — EXÉCUTION DE TRAVAUX

Art. 38. — Equipement sanitaire et approvisionnement en eau.

Lors de travaux dans un immeuble habité, un nombre suffisant de cabinets d'aisances doit être constamment maintenu en état de fonctionnement et l'approvisionnement en eau potable des logements occupés doit être assuré en permanence.

Art. 39. — Démolition.

La suppression définitive d'un bâtiment doit être précédée d'une opération de dératification. La démolition une fois commencée doit être poursuivie sans interruption jusqu'au niveau du sol. Les caves sont comblées à moins que leur accès soit rendu impossible tout en permettant cependant une aération suffisante.

Chapitre III. — Aménagement des locaux d'habitation

SECTION 1. — LOCAUX

Art. 40. — Règles générales d'habitabilité.

Toutes dispositions doivent être prises pour qu'un chauffage suffisant puisse être assuré.

Tout logement loué ou occupé devra être muni d'une installation intérieure d'alimentation en eau potable provenant de la distribution publique, d'une source ou d'un puits reconnu potable et d'une évacuation réglementaire des eaux usées.

Cette obligation ne vise pas les locaux faisant l'objet d'une interdiction d'habiter, d'une autorisation de démolition ou d'une opération d'utilité publique.

Lorsque des logements ou pièces isolés sont desservis par un ou plusieurs cabinets d'aisances communs le nombre de ceux-ci est déterminé en tenant compte du nombre de personnes appelées en faire usage, sur la base d'au moins un cabinet par 10 occupants. Tout cabinet doit être situé à l'intérieur de l'habitation et ne pas être distant de plus d'un étage des locaux qu'il dessert. En cas d'impossibilité et après enquête sanitaire, il peut être installé à l'extérieur mais à une distance horizontale n'excédant pas 30 mètres.

Il est interdit d'affecter à usage privatif des cabinets d'aisances communs lorsque ces conditions ne sont pas remplies.

Aucune modification de logements ne doit aboutir à la création de pièces dont les dispositions de surface, de hauteur, et de ventilation et d'éclairage seraient inférieures aux dispositions suivantes :

40-1. — *Ouvertures et ventilations.*

Les pièces principales et les chambres isolées doivent être munies d'ouvertures donnant à l'air libre et présentant une section ouvrante permettant une aération satisfaisante.

Les pièces de service (cuisines, salles d'eau, et cabinets d'aisances), lorsqu'elles sont ventilées séparément, doivent comporter les aménagements suivants en fonction de leur destination :

a) pièce de service possédant un ouvrant donnant sur l'extérieur : ces pièces doivent être équipées d'un orifice d'évacuation d'air vicié en partie haute. En sus, les cuisines doivent posséder une amenée d'air frais en partie basse.

b) pièce de service ne possédant pas d'ouvrant donnant sur l'extérieur : ces pièces doivent être munies d'une amenée d'air frais, soit par gaine spécifique, soit par l'intermédiaire d'une pièce possédant une prise d'air sur l'extérieur. L'évacuation de l'air vicié doit s'effectuer en partie haute, soit par gaine verticale, soit par gaine horizontale à extraction mécanique conformes à la réglementation en vigueur (1).

Lorsque ces pièces de service sont ventilées par un dispositif commun à l'ensemble du logement, ce dispositif doit être réalisé conformément à la réglementation en vigueur (1).

40-2. — *Eclairage naturel.*

L'éclairage naturel au centre des pièces principales ou des chambres isolées doit être suffisant pour permettre, par temps clair, l'exercice des activités normales de l'habitation sans le secours de la lumière artificielle.

40-3. — *Superficie des pièces.*

L'une au moins des pièces principales de logement doit avoir une surface au sens du décret du 14 juin 1969 supérieure à neuf mètres carrés.

Les autres pièces d'habitation ne peuvent avoir une surface inférieure à ^{sept} neuf mètres carrés. Dans le cas d'un logement comportant une seule pièce principale ou constitué par une chambre isolée la surface de ladite pièce doit être au moins égale à neuf mètres carrés.

Pour l'évaluation de la surface de chaque pièce les parties formant dégagement ou cul de sac d'une largeur inférieure à deux mètres ne sont pas prises en compte.

40-4. — *Hauteur sous plafond.*

La hauteur sous plafond ne doit pas être inférieure à 2,20 m.

Art. 41. — Aménagement des cours et courettes des immeubles collectifs.

Dans chaque cour ou courette, il est établi une prise d'eau qui sera installée et aménagée de telle sorte qu'il n'y ait pas de retour dans les réseaux de distribution d'eaux potables.

Les pentes doivent être convenablement réglées et comporter les aménagements nécessaires en vue de l'évacuation des eaux vers un dispositif capable de retenir les matières pouvant provoquer des engorgements et de s'opposer au passage des rongeurs ; il doit être siphonné dans le cas de l'évacuation des eaux vers un égout.

Les canalisations d'évacuation des eaux pluviales, des eaux ménagères et des matières usées passant sous le sol des cours, courettes et jardins doivent comporter, en nombre suffisant, des regards hermétiques judicieusement disposés pour faciliter toute opération éventuelle de désengorgement.

28

(

Article 42 - Evacuation

Le 2ème alinéa est remplacé par le texte suivant afin d'introduire, dans certaines conditions, la possibilité d'installer des dispositifs d'entrée d'air tels les clapets anti-vide à la place des événements débouchant hors toiture (cas en particulier de rénovation d'habitat ancien) :

"Aucun obstacle ne doit s'opposer à la circulation de l'air entre l'égoût public ou le dispositif de traitement des eaux usées et l'atmosphère extérieure, au travers des canalisations et descentes d'eaux usées des immeubles notamment lorsque le raccordement nécessite l'installation d'un poste de relevage.

Afin de satisfaire à cette obligation, les descentes d'eaux usées doivent être prolongées hors combles par un événement d'une section intérieure au moins égale à celle de ladite descente.

Des événements peuvent être toutefois remplacés par des dispositifs d'entrée d'air ayant été reconnus aptes à l'emploi par un avis technique délivré conformément aux dispositions de l'Arrêté du 2 décembre 1969, portant création d'une commission chargée de formuler des avis techniques sur des procédés matériaux, éléments ou équipements utilisés dans la construction.

L'installation de ces dispositifs peut être effectuée sous réserve qu'au moins un événement assure la ventilation:

- D'une descente d'eaux usées par bâtiment ou par maison d'habitation individuelle.

- De toute descente de plus de 24 m de hauteur.

- De toute descente de 15 à 24 m de hauteur, munie d'un dispositif d'entrée d'air intermédiaire.

- De la descente située à l'extrémité amont du collecteur recueillant les effluents des différentes descentes.

Ces dispositifs d'entrée d'air ne peuvent être installés que dans des combles ou espaces inhabités et ventilés ou dans des pièces de service munies d'un système de ventilation permanente (WC, salles d'eau...) à l'exclusion des cuisines. Ils doivent être facilement accessibles sans démontage d'éléments de construction et s'opposer efficacement à toute diffusion dans les locaux, d'émanation provenant de la descente.

En tout état de cause, ces dispositifs ne peuvent remplacer les événements nécessaires à la ventilation des installations d'assainissement autonome".

L'écoulement en surface ou sous plaques mobiles sera interdit sauf pour les eaux pluviales.

L'accès aux cours et courettes doit être assuré depuis une partie commune de l'immeuble.

SECTION 2. — ÉVACUATION DES EAUX PLUVIALES ET USÉES

Art. 42. — Evacuation.

L'évacuation des eaux pluviales et des eaux usées doit pouvoir être assurée en permanence.

Aucun obstacle ne doit s'opposer à la circulation de l'air entre l'égout public, les événets de chutes d'aisances et d'évacuations des eaux vannes ou les ventilations de fosses, notamment lorsque le raccordement nécessite l'installation d'un poste de relevage.

Il est interdit d'évacuer des eaux vannes dans les ouvrages d'évacuation d'eaux pluviales et réciproquement.

Raccordement et relevage doivent être aménagés de façon que la stagnation des eaux soit réduite au minimum et qu'il ne puisse y avoir aucune accumulation de gaz dangereux.

Aucune nouvelle chute d'aisance ne peut être établie à l'extérieur des constructions en façade sur rue.

Dans le cas où la voie publique desservant l'immeuble n'est pas pourvue d'un ouvrage d'évacuation des eaux usées, toutes les eaux usées sont dirigées préalablement à leur éloignement sur des dispositifs d'accumulation ou de traitement répondant aux exigences formulées par des textes réglementaires spéciaux.

Art. 43. — Occlusion des orifices de vidanges des postes d'eau.

Tous les orifices de vidange des postes d'eaux ménagères tels que éviers, lavabos, baignoires, etc. doivent être pourvus d'un système d'occlusion hydraulique conforme aux normes françaises homologuées et assurant une garde d'eau permanente.

Les communications des ouvrages d'évacuation avec l'extérieur sont établies de telle sorte qu'aucun retour de liquides, de matières ou de gaz málodorants ou nocifs ne puisse se produire dans l'intérieur des habitations.

Art. 44. — Protection contre le reflux des eaux d'égout.

En vue d'éviter le reflux des eaux d'égout dans les caves, sous-sols et cours lors de l'élévation exceptionnelle de leur niveau jusqu'à celui de la voie publique desservie, les canalisations d'immeubles en communication avec les égouts et notamment leurs joints sont établis de manière à résister à la pression correspondante. De même tous regards situés sur des canalisations à un niveau inférieur à celui de la voie vers laquelle se fait l'évacuation doivent être normalement obturés par un tampon étanche résistant à ladite pression. Lorsque des appareils d'utilisation sont installés à un niveau tel que leur orifice d'évacuation se trouve situé au-dessous de ce niveau critique, toutes dispositions doivent être prises pour s'opposer à tout reflux d'eaux usées provenant de l'égout en cas de mise en charge de celui-ci.

SECTION 3. — LOCAUX SANITAIRES

Art. 45. — Cabinets d'aisances et salles d'eau.

Les salles d'eau et les cabinets d'aisances sont ventilés dans les conditions fixées à l'article 40.

Les murs, plafonds et boiseries des cabinets d'aisances et salles d'eau doivent être maintenus en bon état d'entretien et de propreté.

Les sols doivent être en parfait état d'étanchéité.

Les cabinets d'aisances doivent toujours disposer d'eau en permanence pour le nettoyage des cuvettes.

a) Pièce commune au cabinet d'aisance et à la salle d'eau, de bains ou de toilette.

Dans le cas où lors de la transformation de logements anciens, il est impossible d'établir un cabinet d'aisances et une salle d'eau, de bains ou de toilette indépendants et qu'ils sont réunis dans la même pièce, celle-ci doit remplir simultanément les condi-

tions réglementaires notamment les conditions d'étanchéité fixées pour chacun de ces locaux considérés isolément par les règlements de constructions et le présent règlement sanitaire

Notamment, il est interdit d'utiliser des appareils brûlant, même sans flamme, un combustible solide, liquide ou gazeux, dans un cabinet d'aisances ou dans tout autre local ayant à la fois les deux destinations définies ci-dessus et ne répondant pas aux conditions réglementaires.

b) Le cabinet d'aisances ne doit pas communiquer directement avec la pièce à usage de cuisine et les pièces où se prennent les repas.

Toutefois, dans les logements d'une ou deux pièces principales, le cabinet d'aisances peut communiquer directement avec les pièces où se prennent les repas à l'exclusion de la cuisine: celui-ci doit être raccordé à l'égout ou à un système d'assainissement autre qu'une fosse fixe et muni de cuvette siphonnée et chasse d'eau.

c) Poste d'eau à proximité de cabinets d'aisances à usage commun :

Lorsqu'il existe un cabinet d'aisances à usage commun, il doit y avoir à proximité de ce cabinet un poste d'eau avec évacuation indépendante: ce poste d'eau est situé à l'extérieur de ce cabinet d'aisances.

} voir page suivante

Art. 46. — Caractéristiques des cuvettes de cabinet d'aisances.

La cuvette des cabinets d'aisances doit être obligatoirement munie d'un dispositif d'occlusion. De l'eau doit être disponible en permanence pour le nettoyage des cuvettes.

Lorsqu'ils sont raccordés, soit à un réseau d'assainissement, soit à une fosse septique ou un appareil équivalent, les cabinets d'aisances sont pourvus d'une chasse permettant l'envoi d'un volume d'eau suffisant, toutes dispositions étant prises pour exclure le risque de pollution de la canalisation d'alimentation en eau. Les cuvettes doivent être siphonnées par une garde d'eau conforme aux normes françaises homologuées.

Les installations à la turque et les sièges des cabinets doivent être en matériaux imperméables à parois lisses et faciles à entretenir.

Le raccordement de la cuvette au tuyau de chute doit être étanche.

Art. 47. — Cabinets d'aisances comportant un dispositif de désagrégation et d'évacuation des matières fécales.

Le système de cabinets d'aisances comportant un dispositif de désagrégation des matières fécales, est interdit dans tout immeuble neuf, quelle que soit son affectation.

Toutefois, en vue de faciliter l'aménagement de cabinets d'aisances dans les logements anciens qui en sont totalement démunis, faute de possibilité technique de raccordement, il peut être installé exceptionnellement et après avis de l'autorité sanitaire des cuvettes comportant un dispositif mécanique de désagrégation des matières fécales avant leur évacuation. Le conduit d'évacuation doit se raccorder directement sur une canalisation d'eaux vannes de diamètre suffisant et convenablement ventilée. Il ne doit comporter aucune partie ascendante. L'installation doit comporter une chasse d'eau et être conforme à toutes les dispositions du présent règlement sanitaire.

Toutes précautions spéciales sont prises notamment pour qu'il ne se manifeste aucun reflux d'eaux vannes ni désamorçage de joints hydrauliques dans les appareils branchés sur la même chute. Ce raccordement ne sera en aucun cas effectué sur une canalisation réservée aux eaux pluviales.

Les effluents de ces appareils sont évacués et traités dans les mêmes conditions que les eaux vannes provenant des cabinets d'aisances et, conformément aux dispositions de la section 4. Par sa conception et son fonctionnement, l'appareil ne doit entraîner aucune pollution du réseau d'amenée d'eau potable.

Des précautions particulières doivent être prises pour assurer l'isolement acoustique correct de l'appareil et empêcher la transmission de bruits vers les locaux du voisinage.

La stagnation d'une quantité d'eau dans la bache de pompage de l'appareil doit être limitée au minimum nécessaire au fonctionnement correct de la pompe.

Dans le cas où les opérations d'entretien rendent nécessaire le démontage de l'appareil, celui-ci doit être conçu pour ne causer aucun dommage, ni aucun inconvénient au point de vue sanitaire.

L'appareillage électrique doit être réalisé de façon à éliminer tout risque de contact direct ou indirect des usagers avec des conducteurs sous tension. A cet effet, l'instal-

20

Article 45 - Cabinets d'aisance et salles d'eau

La modification concerne le dernier alinéa de cet Article : poste d'eau à proximité de cabinets d'aisance à usage commune.

Pour des raisons de coûtume et d'usage, le poste d'eau est toléré à l'intérieur d'un cabinet d'aisance. L'Article modifié devient :

"Lorsqu'il existe un cabinet d'aisance à usage commun, il doit y avoir à proximité de ce cabinet, un poste d'eau avec évacuation.

Dans les cas où ce poste d'eau est situé à l'intérieur du cabinet d'aisances, l'eau distribuée doit être considérée comme non potable et l'ensemble doit comporter les signes distinctifs prévus à l'Article 6 du Titre I. Toutes précautions doivent être prises pour éviter les retours d'eau vers le réseau d'alimentation".

lation sera réalisée en prenant l'une des précautions prévues à la norme française NF C 15-100, compte tenu du degré de protection électrique du matériel. On tiendra compte du fait qu'il s'agit d'un local comportant des appareils hydrauliques.

L'appareil portera de manière apparente et indélébile les prescriptions d'interdiction ci-après :

« Il est interdit d'évacuer les ordures ou déchets au moyen de cet appareil.

« En cas de panne du dispositif de désagrégation, l'utilisation du cabinet d'aisances est interdite jusqu'à remise en parfait état de marche. »

SECTION 4. — OUVRAGES D'ASSAINISSEMENT

Art. 48. — Dispositifs d'accumulation.

Les dispositifs d'accumulation destinés à recevoir avant éloignement, les eaux vannes et les eaux usées provenant des immeubles lorsque ceux-ci sont desservis par une voie publique ou privée non pourvue d'un ouvrage réglementaire d'évacuation sont constitués de fosses fixes

L'établissement d'un tel dispositif ne peut se faire que sur autorisation délivrée, après avis de l'autorité sanitaire, par le Maire du lieu d'installation ; la demande d'autorisation doit être accompagnée d'un plan de situation, d'un plan de masse sur lequel figure l'emplacement de la fosse et les caractéristiques du dispositif.

L'autorisation ne peut être obtenue que si l'impossibilité de recourir à un système de traitement et d'évacuation conforme à la réglementation en vigueur est constatée.

Les dispositifs d'accumulation sont placés, sauf dérogation, à l'extérieur des immeubles à usage d'habitation.

Leur vidange doit pouvoir être effectuée dans des conditions garantissant la sécurité et la salubrité de l'opération ; leur établissement au-dessous du sol des caves est interdit.

Les dispositifs d'accumulation doivent être étanches, avoir une profondeur d'au moins 2 m, ne pas comporter de compartiments ; le fond en forme de cuvette doit permettre de puiser tout le liquide contenu dans la fosse.

Ces fosses sont munies d'une ouverture d'extraction présentant une section minimale de 0,70 m² maintenue fermée en dehors des périodes de vidange par un tampon hermétique. Cette ouverture doit être placée à l'air libre. Les tuyaux de chute doivent avoir une pente suffisante. Un tuyau d'évent est établi indépendamment des tuyaux de chute de manière à ne pas constituer une gêne pour le voisinage.

L'autorité sanitaire peut interdire l'utilisation de toute fosse présentant une gêne pour le voisinage.

Toute modification d'un tel dispositif doit faire l'objet d'une nouvelle demande d'autorisation.

Les dispositifs d'accumulation abandonnés sont vidangés et désinfectés même s'ils doivent être comblés ; l'autorité sanitaire est informée de ces opérations.

Art. 49. — Dispositifs de traitement.

Ces appareils doivent être établis conformément à la réglementation en vigueur (1).

Art. 50. — Dispositifs d'évacuation.

Il est obligatoire d'installer, après la fosse septique ou la micro-station d'épuration agréée, un épandage souterrain dont la surface sera adaptée aux caractéristiques de perméabilité du sol. A cet effet, il sera procédé à des tests de perméabilité par un service compétent.

L'implantation d'un puits filtrant ou autre dispositif, en remplacement de cet épandage souterrain, fera l'objet d'une autorisation spéciale accordée par l'autorité sanitaire.

Les puits perdus et les puisards sont interdits.

(1) Notamment arrêté du 14 juin 1969 relatif aux fosses septiques et appareils ou dispositifs épurateurs des effluents des bâtiments d'habitation (J. O. du 24 juin 1969).

remplacé par l'arrêté préfectoral du 15.01.99

20

ARTICLE 48 : Dispositifs d'assainissement autonome

Les eaux usées domestiques issues de locaux d'habitation ou assimilés, non desservis par un réseau public d'assainissement, sont recueillies, traitées et éliminées par des dispositifs d'assainissement autonome établis conformément aux prescriptions applicables en matière d'assainissement autonome des bâtiments d'habitation (1).

ARTICLE 49 : Rejets des effluents

Sont interdits tous les rejets qui ne sont pas réalisés dans les conditions prévues par la réglementation en vigueur ; en particulier, sont interdits les rejets d'effluents, même traités, dans un puisard, puits perdu, puits désaffecté, une cavité naturelle, une carrière.

49-1 : Rejet dans un cours d'eau ; dans un lac, un étang, un canal, un fossé ou un collecteur pluvial

L'effluent épuré doit répondre aux exigences fixées par les instructions du Ministère des Affaires Sociales et de la Solidarité Nationale (2). Lorsque le rejet est exempté d'une autorisation de déversement au titre de l'arrêté interministériel du 13 mai 1975 qui fixe les conditions dans lesquelles certains déversements, écoulements, jets ou dépôts de nocivité négligeable sont exemptés de l'autorisation par le décret n° 73-218 du 23 février 1973 portant applicat. n

(1) Arrêté interministériel du 3 mars 1982 (J.O. du 9 avril 1982) modifié par l'arrêté du 14 septembre 1983 (J.O. du 16 octobre 1983) fixant les règles de construction et d'installation des fosses septiques et appareils analogues utilisés en matière d'assainissement autonome des bâtiments d'habitation.

(2) Circulaire du 10 juin 1976 du Ministère de la Santé.

...

SECTION 5. — INSTALLATIONS D'ÉLECTRICITÉ ET DE GAZ,
DE CHAUFFAGE, DE CUISINE ET DE PRODUCTION D'EAU CHAUDE

Art. 51. — Installations d'électricité.

Les modifications conduisant au remplacement ou au renforcement des circuits d'alimentation électrique doivent être conformes aux normes NF C 14-100 et C 15-100.

Art. 52. — Installations de gaz.

Toutes les installations nouvelles ou transformations d'installations de distribution de gaz doivent être conformes aux dispositions réglementaires les concernant (1).

Art. 53. — Installations de chauffage, de cuisine ou de production d'eau chaude par combustion.

53-1. — Règles générales.

(voir pages suivantes)

L'évacuation vers l'extérieur des gaz de combustion des installations de chauffage, de cuisine et de production d'eau chaude est réalisée dans les conditions ci-après :

- les installations d'appareils utilisant des combustibles gazeux ou hydrocarbures liquéfiés doivent être conformes aux dispositions de la réglementation en vigueur (1) ;
- les installations d'appareils utilisant des combustibles solides ou liquides doivent être raccordées à un conduit d'évacuation des gaz de combustion.

53-2. — Conduits d'évacuation.

A l'exception des cas prévus par la réglementation relative aux appareils à gaz ou hydrocarbures liquéfiés fonctionnant en circuit étanche, il est interdit de raccorder un appareil de combustion à un conduit d'évacuation ne présentant pas les caractéristiques de tirage et d'isolation thermique prévues par la réglementation en vigueur (2). Les orifices extérieurs de ces conduits d'évacuation doivent être également conformes à la réglementation en vigueur (2).

Toute modification ou adjonction de conduits d'évacuation de gaz de combustion doit être réalisée conformément aux dispositions de la réglementation en vigueur (2).

Toutes dispositions doivent être prises pour éviter les siphonnages, qu'ils concernent des conduits de fumée ou des conduits de ventilation.

Sauf dans les cas et conditions prévus par la réglementation en vigueur (2), chaque conduit de fumée ne doit desservir qu'un seul foyer.

Lorsque les appareils de production d'eau chaude sont distincts des appareils de chauffage, ils doivent être raccordés sur des conduits différents.

Les conduits de raccordement desservant les foyers doivent être apparents sur tout leur parcours, facilement démontables et maintenus en bon état.

Sauf dans les cas et conditions prévus par la réglementation en vigueur, ils ne doivent pas pénétrer dans une pièce autre que celle où est établi le foyer qu'ils desservent. Leur parcours doit être le plus court possible. Leur section doit être constante et au moins égale à celle de la buse de l'appareil qu'ils desservent. Leur montage doit être correct, notamment leur raccordement au conduit fixe, afin d'éviter tout risque d'obstruction.

Les appareils à combustion doivent être raccordés directement sur les conduits de fumée. Ils ne doivent pas être branchés :

- dans les poêles de construction comportant coffre ou étuve ;
- dans les cheminées comportant un appareil de récupération de chaleur faisant fond de cheminée et faisant obstacle au nettoyage normal ;
- dans les âtres de cheminées constituant des foyers ouverts, sauf aménagement permanent assurant un tirage normal et une étanchéité suffisante.

Il est établi, à la partie inférieure du conduit fixe, ou, à défaut, sur le conduit mobile de raccordement, un dispositif fixe ou mobile, tel que boîte à suie, pot à suie, té de branchement, destiné à éviter toute obturation accidentelle du conduit et permettant des nettoyages faciles.

1) Arrêté du 2 août 1977 relatif aux règles techniques et de sécurité applicables aux installations de gaz combustible et d'hydrocarbures liquéfiés situées à l'intérieur des bâtiments d'habitation ou de leurs dépendances J. O. du 24 août 1977.

2) Notamment arrêté du 22 octobre 1969 relatif aux conduits de fumée desservant des logements J. O. du 30 octobre 1969.

Article 53 - Installation de chauffage, de cuisine ou de production d'eau chaude

Cet Article a été totalement modifié pour tenir compte de l'évolution des techniques en ce domaine, laquelle est souvent motivée par le souci d'économiser l'énergie.

Le texte de ce nouvel Article est désormais le suivant :

53-1 Règles générales :

"L'évacuation vers l'extérieur des gaz de combustion des installations de chauffage, de cuisine et de production d'eau chaude est réalisée dans les conditions ci-après :

- Les installations d'appareils utilisant des combustibles gazeux ou hydrocarbures liquéfiés doivent être conformes aux dispositions de la réglementation en vigueur (1)

- Les installations d'appareils utilisant des combustibles solides ou liquides doivent être raccordées à un conduit d'évacuation des gaz de combustion".

Arrêté du 2 août 1977 relatif aux règles techniques et de sécurité applicables aux installations de gaz combustibles et d'hydrocarbures liquéfiés situées à l'intérieur des bâtiments d'habitation ou de leurs dépendances (Journal Officiel du 24 août 1977).

.../...

53-2 Conduits d'évacuation

"Un appareil à combustion ne peut être raccordé qu'à un conduit d'évacuation présentant les caractéristiques de tirage et d'isolation thermique prévues par la réglementation en vigueur (1) - (2). Les orifices extérieurs de ces conduits d'évacuation doivent être également conformes à la réglementation en vigueur (2).

Toute réparation, reconstruction, surélévation, modification ou adjonction de conduits d'évacuation de gaz de combustion doit être réalisée conformément aux dispositions de la réglementation en vigueur (1) - (2).

Toutes dispositions doivent être prises pour éviter les siphonnages, qu'ils concernent des conduits de fumée ou des conduits de ventilation.

Les conduits de raccordement desservant les foyers doivent être apparents sur tout leur parcours, facilement démontables et maintenus en bon état.

Sauf dans les cas et conditions prévus par la réglementation en vigueur, ils ne doivent pas pénétrer dans une pièce autre que celle où est établi le foyer qu'ils desservent. Leur parcours doit être le plus court possible. Leur section doit être au moins égale à celle de la buse de l'appareil qu'ils desservent. Leur montage doit être correct, notamment leur raccordement au conduit fixe, afin d'éviter tout risque d'obstruction.

La construction des carneaux, c'est-à-dire des conduits de fumée fixes, horizontaux ou obliques, est soumise aux règles de construction des conduits de fumée, notamment celles visant l'isolation thermique. Ils sont munis de tampons notamment aux changements de direction, pour permettre leur ramonage.

Lorsque le raccordement d'un appareil à combustion à un conduit de fumée est obligatoire, l'appareil doit être raccordé directement sur le conduit de fumée. Il ne doit pas être branché :

- (1) Arrêté du 2 août 1977 relatif aux règles techniques et de sécurité applicables aux installations de gaz combustibles et d'hydrocarbures liquéfiés situées à l'intérieur des bâtiments d'habitation ou de leurs dépendances (Journal Officiel du 24 août 1977).
- (2) Notamment Arrêté du 22 octobre 1969 relatif aux conduits de fumée desservant des logements (Journal Officiel du 30 octobre 1969) et Arrêté du 20 juin 1975 relatif à l'équipement et à l'exploitation des installations thermiques en vue de réduire la pollution atmosphérique et d'économiser l'énergie (J.O. du 31 juillet 1975).

- Dans un poêle de construction comportant coffre ou étuve,

- Dans une cheminée comportant un appareil de récupération de chaleur faisant fond de cheminée et faisant obstacle au nettoyage normal,

- Dans unâtre de cheminée constituant un foyer ouvert, sauf aménagement permanent assurant un tirage normal et une étanchéité suffisante.

Ces dispositions ne font pas obstacle à l'installation d'un système de récupération de chaleur sur le conduit de raccordement mais sous réserve de prévoir les dispositions nécessaires au maintien d'un tirage efficace et de la vacuité du conduit de fumée.

En tout état de cause, un tel dispositif ne doit pas être installé à la sortie d'un appareil dont l'allure de combustion est réglée uniquement par l'arrivée d'air.

Il est établi, à la partie inférieure du conduit fixe ou, à défaut, sur le conduit mobile de raccordement, un dispositif fixe ou mobile, tel que boîte à suie, pot à suie, té de branchement, destiné à éviter toute obturation accidentelle du conduit et permettant des nettoyages faciles.

Le raccordement à un conduit d'évacuation des produits de la combustion à tirage naturel ou à extraction mécanique des appareils utilisant les combustibles gazeux ou des hydrocarbures liquéfiés doit être réalisé dans les conditions prévues à cet effet par le DTU n° 61-1 : Installations de gaz.

Si des systèmes de combustion comportent un dispositif d'évacuation des fumées d'une conception différente des conduits visés par le présent règlement, ils ne peuvent être mis en oeuvre que si le dispositif d'évacuation des fumées a été reconnu apte à l'emploi par un avis technique délivré conformément aux dispositions de l'Arrêté (1) portant création d'une commission chargée de formuler des avis techniques sur des procédés, matériaux, éléments ou équipements utilisés dans la construction".

(1) Arrêté du 2 décembre 1969 relatif à la création d'une commission chargée de formuler des avis techniques sur des procédés, matériaux, éléments ou équipements utilisés dans la construction (J.O. du 16 décembre 1969).

53-3 Raccordement de plusieurs foyers à un conduit unique

"Indépendamment des possibilités de raccordement de foyers d'un conduit collecteur par l'intermédiaire de conduits individuels dans les conditions définies par l'Arrêté relatif aux conduits de fumée desservant les logements (1), il est également permis de raccorder plusieurs foyers à un même conduit de fumée sous les conditions ci-après.

D'une façon générale, plusieurs foyers ne peuvent être raccordés sur un même conduit de fumée qu'à condition que ce conduit soit compatible avec les produits de la combustion du ou des combustibles et que ses caractéristiques soient telles qu'un tirage suffisant soit assuré dans toutes les conditions de fonctionnement.

53-3.1 Le raccordement aux conduits de fumée de plusieurs générateurs (installés dans un même local) à foyer unique doit respecter les règles suivantes :

- Des générateurs à combustible liquide peuvent être raccordés sur un même conduit de fumée à condition que les brûleurs soient du même type.

- Des générateurs à combustible gazeux peuvent être raccordés sur un même conduit de fumée à condition que les brûleurs soient du même type.

- Des générateurs à combustibles liquides et des foyers à combustible gazeux peuvent être raccordés simultanément au même conduit de fumée, à condition que les brûleurs à gaz et à mazout soient du type "à ventilateur".

- Des générateurs à combustible solide peuvent être raccordés sur un même conduit. Ce conduit doit être indépendant du ou des conduits, des foyers à combustibles liquides ou gazeux sauf aux cas précisés ci-après.

Installation de puissance utile totale supérieure à 70 KW

Des générateurs utilisant des combustibles différents peuvent être raccordés sur un même conduit de fumée à condition que soient respectées dans toutes les conditions de fonctionnement, les prescriptions de l'Arrêté du 20 juin 1975 et que le conduit soit compatible avec les produits de la combustion de chaque combustible.

1) Arrêté du 22 octobre 1969 relatif aux conduits de fumée desservant des logements (J.O. du 30 octobre 1969) - (Articles 7 et suivants).

En conséquence, si la conformité à l'Arrêté du 20 juin 1973 ne peut pas être réalisée, on prendra les dispositions nécessaires pour qu'en aucun cas une chaudière utilisant un combustible solide ne puisse fonctionner lorsqu'elle est raccordée à un conduit unique, simultanément avec une autre chaudière utilisant un combustible liquide ou gazeux.

Installations de puissance utile totale inférieure à 70 kW

Dans le cas de deux chaudières, l'une à combustible liquide ou gazeux et l'autre à combustible solide, l'accouplement doit obligatoirement être réalisé par un équipement fourni sur catalogue par un fabricant et ayant été reconnu apte à l'emploi par un avis technique délivré conformément aux dispositions de l'Arrêté (1) portant création d'une commission chargée de formuler des avis techniques sur des procédés matériaux, éléments ou équipements utilisés dans la construction.

Cet équipement doit comprendre :

- Un conduit d'accouplement des deux buses avec une seule sortie de fumée,

- Un dispositif automatique de sécurité n'autorisant le fonctionnement du brûleur à combustible liquide ou gazeux que lorsque l'allure du foyer à combustible solide est suffisamment réduite c'est-à-dire, lorsque la température du fluide caloporteur au départ est inférieure à 30°C.

53-3.2 Dans le cas de chaudières "polycombustibles" deux cas peuvent se présenter :

- Chaudière à deux chambres de combustion et à une seule buse de sortie de fumée ; elle doit être équipée d'un dispositif automatique de sécurité comme indiqué ci-avant.

En outre, un autre dispositif automatique de sécurité doit empêcher le fonctionnement du brûleur si une des portes de chargement est ouverte.

- Chaudière à deux chambres de combustion et à deux buses de sortie de fumée : elle peut être raccordée sur un seul conduit de fumée à condition que le fabricant de la chaudière fournisse le raccord d'accouplement des deux buses permettant de n'avoir qu'une seule sortie de fumée à raccorder au conduit de fumée.

(1) Arrêté du 2 décembre 1969 relatif à la création d'une commission chargée de formuler des avis techniques sur des procédés, éléments, matériaux ou équipements utilisés dans la construction (J. O. du 16 décembre 1969).

Dans ce cas, cette chaudière doit être équipée des deux dispositifs automatiques de sécurité indiqués ci-avant".

53-4 Ventilation

"Les dispositions du présent Article ne concernent pas les appareils à combustion fonctionnant en circuit étanche.

La ventilation des locaux où sont installés des appareils utilisant le gaz ou les hydrocarbures liquéfiés doit répondre suivant le cas, aux règles d'aménagement et de sécurité des installations de chauffage (1) ou aux règles de sécurité applicables à l'utilisation de ces combustibles (2).

En aucun cas, les dispositifs d'amenée d'air neuf et d'évacuation d'air vicié ne doivent être condamnés.

Les appareils de production-émission ou de production, tels qu'ils sont définis dans les règles d'aménagement et de sécurité des installations de chauffage (1), et utilisant des combustibles solides ou liquides, doivent être installés dans des locaux répondant aux conditions de ventilation ci-après :

a) Appareils d'une puissance utile totale inférieure ou égale à 70 KW

- Appareils de production-émission (poêles, cuisinières, cheminées) situés au rez-de-chaussée ou en étage :

Le local doit être muni d'une amenée d'air neuf, d'une section libre non condamnable d'au moins 50 cm².

- Appareils de production-émission (poêles, cuisinières, cheminées) situés dans des locaux en sous-sol et appareils de production (chaudières et générateurs de chauffage central ou de production d'eau chaude) qu'elle que soit leur situation :

- 1) Arrêté du 23 juin 1978 (notamment les Articles 11, 12, et 32 relatifs à la ventilation) relatif aux installations fixes destinées au chauffage et à l'alimentation en eau chaude sanitaire des bâtiments d'habitation de bureaux ou recevant du public (J.O. du 21 juillet 1978).
- 2) Arrêté du 2 août 1977 (notamment l'Article 15 relatif à la ventilation) relatif aux règles techniques et de sécurité applicables aux installations de gaz et d'hydrocarbures liquéfiés situées à l'intérieur des bâtiments d'habitation ou de leurs dépendances (J. O. du 24 août 1977).

Le local doit être muni d'une amenée d'air neuf d'une section libre non condamnable d'eau moins 50 cm² débouchant en partie basse et d'une évacuation d'air vicié d'une section libre non condamnable d'au moins 100 cm² placée en partie haute et débouchant directement à l'extérieur.

Les dispositions ci-dessus ne sont pas applicables lorsque les appareils sont situés dans des pièces ventilées suivant les modalités fixées par l'Arrêté sur l'aération des logements (1) à condition que :

- Les débits d'air nécessaires au bon fonctionnement de ces appareils soient assurés.

- Lors d'une évacuation de l'air par un dispositif mécanique, la dépression créée par cette évacuation ne puisse entraîner d'inversion de tirage des conduits de fumées et foyers fonctionnant par tirage naturel, notamment lors de l'allumage de certains foyers.

b) Appareils d'une puissance utile totale supérieure à 70 KW

Le local doit être muni d'une amenée d'air neuf et d'une évacuation d'air vicié aménagées conformément aux dispositions applicables aux chaufferies fixées par les règles d'aménagement et de sécurité des installations de chauffage (2).

c) Lorsque les appareils sont situés dans des locaux habités ou occupés, l'arrivée d'air neuf doit être située aussi près que possible des foyers ; elle doit être disposée et aménagée de telle façon que le courant d'air qu'elle occasionne ne constitue pas une gêne pour les occupants".

53-5 Installations de chauffage par air chaud

"Ces installations doivent être telles que les gaz de combustion ne puissent pénétrer dans les conduits de distribution d'air chaud".

53-6 Modérateurs

"Les modérateurs de tirage par admission d'air ne doivent pas se trouver à l'intérieur des conduits. Ils doivent se fermer d'eux-mêmes en cas de diminutions du tirage et être maintenus en bon état de fonctionnement. Ils doivent toujours être installés dans le local où se trouvent l'appareil : la surveillance doit en être aisée".

(1) Arrêté du 22 octobre 1969 relatif à l'aération des logements (J. O. du 30 octobre 1969).

(2) Arrêté du 23 juin 1978 (notamment les Articles 11, 12 et 13 relatifs à la ventilation) relatif aux installations fixes destinées au chauffage et à l'alimentation en eau chaude sanitaire des bâtiments d'habitation, de bureau ou recevant du public (chaufferies).

53-7 Clés et registres

Les clés et registres destinés à réduire la section du conduit d'évacuation des produits de la combustion ou à l'obturer peuvent être mis en oeuvre dans les seules conditions définies par les Articles ci-après :

Toutefois, l'utilisation de dispositifs situés dans le circuit d'évacuation destinés à régler ou à réguler le débit d'extraction, en cas d'extraction mécanique conjointe ou non à celle de l'air de ventilation du local où sont installés des appareils utilisant des combustibles gazeux, n'est pas visée par les dispositions du présent Article

53-7.1 Dispositif de réglage à commande manuelle

"Pour les appareils d'un type ancien, utilisant un combustible solide et ne comportant pas de dispositif efficace de réglage du débit d'air comburant, la mise en place en aval de la buse de clés ou de registres à commande manuelle est autorisée à condition que ces dispositifs ne puissent obstruer en position de fermeture maximale plus de trois quarts de la section du conduit et que leur forme ou leur disposition ne puisse favoriser l'obstruction du conduit par la suie ou tout autre dépôt.

53-7.2 Dispositifs autoréglables de tirage

Des registres autoréglables de tirage, autres que les modérateurs de tirage visés à l'Article 53.5, peuvent être installés sur des seuls générateurs de chaleur utilisant des combustibles liquides et équipés de brûleurs à pulvérisation mécanique. Ils doivent satisfaire les prescriptions suivantes :

- Avoir été reconnus aptes à l'emploi par un avis technique délivré conformément aux dispositions de l'Arrêt (1) portant création d'une commission chargée de formuler des avis techniques sur des procédés, matériaux, éléments ou équipements utilisés dans la construction.

- Ne pas obstruer, en position de fermeture, plus des trois quarts de la section du conduit.

- Etre placés sur une partie horizontale du conduit de fumée ou, en tout état de cause en amont du dispositif fixe ou mobile destiné à éviter toute obturation accidentelle du conduit et permettant des nettoyages faciles.

1) Arrêté du 2 décembre 1969 portant création d'une commission chargée de formuler des avis techniques sur des procédés, matériaux, éléments ou équipements utilisés dans la combustion (J. O. du 16 décembre 1969).

53-7.3 Dispositions automatiques de fermeture

L'installation de ces dispositifs est interdite pour des appareils utilisant un combustible solide.

L'installation de ces dispositifs en aval d'un générateur utilisant les combustibles liquides ou gazeux ne peut être effectuée que si la puissance utile de ce générateur situé en chaufferie réglementairement ventilée, est supérieure à 70 KW.

53-7.31 Générateurs utilisant un combustible liquide

Des dispositifs automatiques de fermeture de l'orifice d'évacuation des produits de combustion peuvent être installés sous réserve d'avoir été reconnus aptes à l'emploi par un avis technique délivré conformément aux dispositions de l'Arrêté (1) portant création d'une commission chargée formuler des avis techniques sur les procédés, matériaux, éléments ou équipements utilisés dans la construction. Ces dispositifs doivent être en particulier, conçus de manière à ne permettre le fonctionnement du brûleur que lorsque l'orifice d'évacuation est libre sur toute sa section. Ils doivent être installés en amont du régulateur de tirage.

Ces dispositifs ne peuvent être installés que si les générateurs sont équipés du brûleur à pulvérisation mécanique.

53-7.32 Générateurs utilisant un combustible gazeux

Des dispositifs de fermeture de l'orifice d'évacuation des produits de combustion peuvent être installés sur des générateurs de chaleur de puissance utile supérieure à 70 KW si les conditions suivantes sont simultanément satisfaites :

- Ils sont installés sur des générateurs pour lesquels ils ont été spécialement conçus.

- Ils sont conformes aux dispositions de la spécification en vigueur (2).

(1) Arrêté du 2 décembre 1969 portant création d'une commission chargée de formuler des avis techniques sur des procédés, matériaux, éléments ou équipements utilisés dans la construction (J.O. du 16 décembre 1969).

(2) Spécifications A.T.G. (31.31) concernant les dispositifs de fermeture de l'orifice d'évacuation des produits de combustion de chaudières à gaz de puissance utile supérieure à 70 KW.

53-7.4 Conditions d'installation et d'entretien de ces dispositifs

La mise en place de ces dispositifs doit être effectuée par un installateur qualifié et après un contrôle de l'état du conduit de fumée ayant pour objectif de vérifier son aptitude à l'emploi.

Ces appareils doivent être entretenus et vérifiés dans les conditions définies à l'Article 31-6.

L'aération du conduit de fumée doit être maintenue pendant la période durant laquelle les générateurs de chaleur ne sont pas en service".

53-8 Interdiction visant certains dispositifs mécaniques de ventilation

"Il est interdit d'installer des dispositifs mécaniques supplémentaires de ventilation tels que ventilateur de fenêtre, extracteur de hotte et de faire déboucher un vidoir de vide-ordures lorsque la colonne correspondante est ventilée par extraction mécanique :

- Dans une pièce où se trouve un appareil à combustion raccordé à un conduit de fumée fonctionnant en tirage naturel,

- Dans un local distinct de cette pièce si ce dispositif ou vidoir de vide-ordures est susceptible de provoquer une dépression suffisante pour entraîner un refoulement des gaz de combustion".

53-9 Installation d'appareils à combustion autres que ceux destinés au chauffage, à la cuisine ou à la production d'eau chaude

" Les installations d'appareils à combustion autres que ceux destinés au chauffage, à la cuisine ou à la production d'eau chaude doivent remplir les conditions fixées au présent Article 53. En outre, les évacuations de gaz d'échappement de moteurs fixes à combustion interne ou à explosion doivent toujours être raccordées à des conduits présentant les caractéristiques requises pour les conduits de fumée, y compris pour la hauteur de leurs débouchés extérieurs. Ces conduits doivent être capables de résister à la pression de fonctionnement et, s'ils traversent des locaux occupés ou habités, être placés à l'intérieur d'une gaine présentant les mêmes caractéristiques mécaniques qu'un conduit de fumée. Cette gaine peut servir de ventilation haute du local où est installé le moteur ; dans le cas contraire, elle doit être en communication directe à sa partie basse et à sa partie haute avec l'air extérieur. Elle est indépendante, de tout autre et doit également déboucher au niveau imposé pour les conduits de fumée".

53 bis. Installations thermiques ne comportant pas de combustion

"Les locaux contenant des installations thermiques ne comportant pas de combustion tels que postes échangeurs de calories, installations d'accumulation d'eau chaude, etc. doivent, en tant que de besoin, être efficacement ventilés et isolés afin de n'apporter aucune élévation de température susceptible de perturber l'usage normal des locaux voisins.

Ceux contenant des installations d'une puissance utile totale supérieure à 70 KW doivent être ventilés et isolés dans les conditions fixées par la réglementation en vigueur (1)".

53-3. — *Ventilation.*

Il est interdit d'installer des appareils de chauffage dans des pièces qui ne sont pas munies d'une amenée d'air frais ayant une section libre, non condamnable, d'au moins 0.50 dm² et dont l'aménagement et l'emplacement ne constituent pas une gêne pour les occupants.

Des chaudières ou générateurs de chauffage central ne peuvent être installés que dans des locaux largement ventilés possédant :

— s'ils sont situés au rez-de-chaussée ou en étage :

a) en partie basse, une amenée d'air frais aménagée dans les conditions fixées ci-dessus ;

b) en partie haute, une évacuation d'air ayant une section libre non condamnable suffisante et d'au moins 1 dm², placée près du plafond et débouchant directement à l'extérieur.

— s'ils sont situés en cave ou en sous-sol : une amenée d'air frais et un départ de l'air vicié aménagés dans les conditions fixées pour les chaufferies.

53-4. — *Installations de chauffage par air chaud.*

Ces installations doivent être telles que les refoulements de gaz de combustion ne puissent pénétrer dans les conduits de distribution d'air chaud.

53-5. — *Modérateurs.*

Les modérateurs de tirage par admission d'air ne doivent pas se trouver à l'intérieur des conduits. Ils doivent se fermer d'eux-mêmes en cas de diminution du tirage et être maintenus en bon état de fonctionnement. Ils doivent toujours être installés dans un local où se trouve l'appareil ; la surveillance doit en être aisée.

53-6. — *Clés et registres.*

Il est interdit de placer des clés ou registres en aval de la buse, sur les évacuations des gaz de combustion (conduits, carnaux ou tuyaux de raccordement) de tout appareil à combustible solide, liquide ou gazeux.

Toutefois, pour les appareils d'un type ancien utilisant un combustible solide et ne comportant pas de dispositif de réglage efficace de la combustion, on peut placer de tels clés ou registres en aval de la buse, à condition que ceux-ci ne puissent obturer en position de fermeture maximale plus de trois-quarts de la section du conduit et que leur forme ou leur disposition ne puisse favoriser l'obstruction du conduit par la suie ou tout autre dépôt.

53-7. — *Interdiction visant certains dispositifs mécaniques de ventilation.*

Il est interdit d'installer un dispositif mécanique de ventilation tel que ventilateur de fenêtre, extracteur de hotte :

— dans une pièce où se trouve un appareil raccordé à un conduit de fumée et utilisant un combustible solide, liquide ou gazeux ;

— dans un local distinct de cette pièce, si ce dispositif est susceptible de provoquer une dépression suffisante pour entraîner un refoulement des gaz de combustion.

53-8. — *Installations d'appareils à combustion autres que ceux destinés au chauffage, à la cuisine ou à la production d'eau chaude.*

Les installations d'appareils à combustion autres que ceux destinés au chauffage, à la cuisine ou à la production d'eau chaude doivent remplir les conditions fixées à cet article. En outre, les évacuations des gaz d'échappement de moteurs fixes à combustion interne ou à explosion doivent toujours être raccordées à des conduits présentant les caractéristiques requises pour les conduits de fumée, y compris pour la hauteur de leurs débouchés extérieurs. Ces conduits doivent être capables de résister à la pression de fonctionnement et, s'ils traversent des locaux occupés ou habités, être placés à l'intérieur d'une gaine présentant les mêmes caractéristiques mécaniques qu'un conduit de fumée. Cette gaine peut servir de ventilation haute du local où est installé le moteur ; dans le cas contraire, elle doit être en communication directe à sa partie basse et à sa partie haute avec l'air extérieur. Elle est indépendante de toute autre et doit également déboucher au niveau imposé par les conduits de fumée.

SECTION 6. — **BRUIT DANS L'HABITATION**

Art. 54. — **Bruit.**

Les adjonctions ou les transformations d'équipements du logement, quelles qu'elles soient, notamment ascenseurs et appareils sanitaires, vide-ordures, installations de chauffage,

remplacé par
l'arrêté préfectoral
du 01.03.99

lage et de conditionnement d'air, les canalisations d'eau, surpresseurs et ejecteurs d'eau, antennes de television soumises a l'action du vent doivent satisfaire aux dispositions de la reglementation en vigueur. Ces travaux d'amenagement ne doivent pas avoir pour consequence de diminuer les caracteristiques d'isolation acoustique du logement (1).

Leur choix, leur emplacement et leur condition d'installation doivent être effectués de manière a réduire a leur valeur minimale les bruits transmis.

Chapitre IV. — Logements garnis et hôtels (2)

Locaux affectés à l'hébergement collectif (3)

SECTION 1. — GÉNÉRALITÉS

Art. 55. — Domaine d'application.

Les logements garnis et hôtels sont soumis aux dispositions des chapitres I, II et III du présent titre ; ils doivent en outre respecter les dispositions du présent chapitre IV.

Les prescriptions du présent chapitre s'appliquent à tous les locaux affectés à l'hébergement collectif sans préjudice des réglementations particulières visant certains d'entre eux (4).

Les dispositions relatives à la ventilation de ces catégories de locaux figurent à la section 2 du Titre III ci-après.

Art. 56. — Surveillance.

Les logeurs ou responsables de ces locaux sont tenus de faciliter les missions des représentants des services chargés de leur surveillance.

SECTION 2. — AMÉNAGEMENT DES LOCAUX

Art. 57. — Equipement.

Lorsqu'un garni ou un meuble communique avec un débit de boisson, une entrée indépendante doit être aménagée et maintenue constamment disponible.

Dans les garnis et meublés, chaque unité de location doit avoir une porte indépendante.

Dans les chambres, dortoirs et locaux affectés à l'hébergement collectif occupés par cinq personnes ou plus, le volume d'air et la surface au sol ne peuvent être inférieurs à 12 mètres cubes et 5 mètres carrés par personne. Tout dortoir est divisé en boxes individuels largement ouverts sur les dégagements pour assurer le renouvellement d'air. Le dortoir doit comporter en annexe des installations sanitaires en nombre et en qualité conformes à la réglementation concernant les logements-foyers, à savoir :

- une salle de douches à raison d'une pomme-douche pour 10 personnes ou fraction de 10 personnes ;
- des cabinets d'aisances à raison d'un pour 10 personnes ou fraction de 10 personnes ;
- un lavabo pour 3 personnes au maximum.

(1) Arrêté du 14 juin 1969 relatif à l'isolation acoustique dans les bâtiments d'habitation (J. O. du 24 juin 1969, modifié par arrêté du 22 décembre 1975 (J. O. du 7 janvier 1976).

(2) Location en meuble : variété de location dont les caractéristiques sont de porter indivisiblement sur un local et des objets mobiliers (meubles meublants) fournis par le bailleur ou le logeur. Locat en garni : location en meuble dans laquelle le bailleur ou le logeur fournit des prestations secondaires telles que location de linge, entretien et nettoyage des locaux, préparations culinaires (petits déjeuners, etc.).

(3) Loi n° 73-548 du 27 juillet 1973 relative à l'hébergement collectif. Décret n° 75-50 du 20 janvier 1975 portant application de l'acte (J. O. du 1^{er} février 1975).

(4) Les foyers de travailleurs de personnes âgées ou autres sont régis par le décret n° 69-596 du 14 juin 1969 fixant les règles générales de construction des bâtiments d'habitation (J. O. du 15 juin 1969) et ses arrêtés d'application.

57-1. — Equipement collectif.

Les cabinets d'aisances ne doivent jamais communiquer directement avec les salles de restaurant, cuisines ou réserves de comestibles.

Les urinoirs doivent être établis hors de la vue du public et satisfaire aux mêmes conditions d'hygiène que les cabinets d'aisances.

Les circulations et parties communes qui ne possèdent pas un éclairage naturel suffisant doivent être pourvues d'un éclairage électrique permanent et efficace.

57-2. — Equipement des pièces.

Tout logement garni, toute pièce louée isolément, doivent être pourvus d'un poste d'eau potable, convenablement alimenté à toute heure du jour et de la nuit, et installé au-dessus d'un dispositif réglementaire pour l'évacuation des eaux usées.

Chaque pièce et circulation communes doivent être équipées d'un dispositif d'éclairage électrique.

Art. 58. — Locaux anciens.

Dans les immeubles dont la construction est antérieure à la publication du présent règlement, l'exploitation des locaux à usage de garnis ou meublés, même s'ils ne sont pas conformes à toutes les prescriptions sus-énoncées, pourra être tolérée à titre transitoire et précaire, mais sous réserve que les installations de chauffage et de production d'eau chaude par combustion soient conformes au présent règlement et que les conditions d'alimentation en eau potable, d'installation des cabinets d'aisances, de propreté et d'entretien des locaux et du mobilier soient satisfaisantes.

En cas de transformation ou de réparation affectant le gros œuvre des bâtiments ou l'économie générale desdits bâtiments à usage ou à destination de garnis ou de meublés, les nouveaux agencements et aménagements doivent être conformes aux prescriptions des présentes dispositions.

SECTION 3. — USAGE ET ENTRETIEN DES LOCAUX

Art. 59. — Service de l'eau et des sanitaires.

L'exploitant ne peut, de sa propre initiative, suspendre le service de l'eau et l'usage des cabinets d'aisances sauf pour des raisons impératives de sécurité.

Art. 60. — Entretien.

Les logements et les pièces isolés, ainsi que les parties communes doivent être entretenus tant à l'intérieur qu'à l'extérieur dans un état constant de propreté ; en tant que de besoin, l'autorité sanitaire pourra prescrire la réfection ou le renouvellement des peintures ou des tapisseries.

Art. 61. — Mesures prophylactiques.

La location des locaux meublés ayant été occupés même partiellement ou temporairement par des personnes atteintes de maladies transmissibles nécessitant légalement la désinfection terminale est interdite tant que ces locaux n'ont pas été désinfectés dans les conditions réglementaires.

La désinfection et la désinsectisation de la literie et des locaux peuvent être prescrites toutes les fois que ces opérations sont jugées nécessaires par l'autorité sanitaire.

La literie doit être maintenue en bon état d'entretien et de propreté ; la surveillance des services d'hygiène porte non seulement sur les locaux, mais également sur les objets mobiliers.

TITRE III

DISPOSITIONS APPLICABLES AUX BATIMENTS AUTRES QUE CEUX A USAGE D'HABITATION ET ASSIMILÉS

Art. 62. — Type de locaux visés.

Sous réserve de dispositions contraires édictées par des réglementations particulières, les prescriptions du présent règlement, traitant des habitations, sont étendues à toutes catégories d'immeubles ou d'établissements ainsi qu'à leurs dépendances quand ils reçoivent en tout ou partie les mêmes équipements que les immeubles d'habitation et sont justiciables pour raison de salubrité des mêmes règles d'établissement, d'entretien ou d'usage.

SECTION 1. — AMÉNAGEMENT DES LOCAUX

Les dispositions du titre II relatives à l'aménagement des locaux d'habitation sont applicables aux constructions neuves et transformations d'établissements visés à l'article 62 ci-dessus, à l'exception :

- de l'article 40 ;
- de l'alinéa b de l'article 45.

SECTION 2. — VENTILATION DES LOCAUX

Les dispositions de cette section s'appliquent aux constructions neuves et aux constructions subissant des modifications importantes affectant le gros œuvre ou l'économie de l'immeuble.

Seules les prescriptions relatives à l'entretien des installations de ventilation s'appliquent aux constructions existantes, à moins que ne soit démontrée la nécessité de prendre des mesures assurant la salubrité publique.

Les débits et volumes indiqués ci-après s'appliquent exclusivement aux personnes qui n'exercent pas d'activité salariée dans les différentes catégories de locaux concernés.

Pour les personnes exerçant une telle activité, il convient de se reporter aux dispositions du chapitre II, du titre III du livre II du Code du Travail (Hygiène des locaux affectés au travail).

Pour le calcul des débits ou des volumes, il sera tenu compte de l'ensemble des personnes fréquentant ces locaux.

Art. 63. — Généralités.

63-1. — Dispositions de caractère général.

La ventilation des locaux peut être soit mécanique ou naturelle par conduits, soit naturelle pour les locaux donnant sur l'extérieur, par ouverture de portes, fenêtres ou autres ouvrants.

Dans tous les cas, la ventilation doit être assurée avec de l'air pris à l'extérieur hors des sources de pollution : cet air est désigné sous le terme « d'air neuf ».

Dans la suite de cet article, les locaux sont classés, du point de vue de la ventilation, en deux catégories :

— les locaux dits « à pollution non spécifique » : ces locaux sont ceux dans lesquels la pollution est liée à la seule présence humaine, à l'exception des cabinets d'aisances et des locaux de toilette. Toutefois, les dispositions qui suivent ne s'appliquent pas aux locaux où cette présence est épisodique (circulations, archives, dépôts) ; on peut admettre que ces locaux sont ventilés par l'intermédiaire des locaux adjacents sur lesquels ils ouvrent ;

— les locaux dits « à pollution spécifique » : cuisines, salles d'eau, cabinets d'aisances et tous autres locaux où existent des émissions de produits nocifs ou gênants autres que ceux liés à la seule présence humaine (notamment certains laboratoires et locaux où fonctionnent des appareils susceptibles de dégager des polluants gazeux non rejetés directement à l'extérieur, tels le monoxyde de carbone, le dioxyde de carbone, l'ammoniac, l'ozone).

Les prises d'air neuf et les ouvrants doivent être placés en principe à, au moins 8 m de toute source éventuelle de pollution, notamment véhicules, débouchés de conduits de fumée, sortie d'air extrait, ou avec des aménagements tels qu'une reprise d'un air pollué ne soit pas possible.

Des dispositions plus strictes peuvent être décidées par l'autorité compétente lorsqu'il y a voisinage d'une grande quantité d'air pollué (extraction d'air ayant servi à la ventilation d'un parc automobile ou d'un grand local recevant du public par exemple).

L'air extrait des locaux doit être rejeté à au moins 8 m de toute fenêtre ou de toute prise d'air neuf sauf aménagements tels qu'une reprise d'air pollué ne soit pas possible. L'air extrait des locaux à pollution spécifique doit en outre être rejeté sans recyclage.

63-2. — Dispositions relatives à la ventilation commune à plusieurs locaux.

L'air provenant des locaux à pollution non spécifique peut éventuellement traverser ensuite d'autres locaux, si ceux-ci sont :

- des locaux de circulation ;
- des locaux peu occupés (archives, dépôts) ;
- des locaux à pollution spécifique.

Est considéré comme de l'air recyclé, celui qui est repris dans un groupe de locaux et qui y est réintroduit ; l'air neuf peut y être mélangé ou introduit séparément.

L'air repris dans un seul local et réintroduit dans ce local à l'exclusion de tous autres locaux, n'est pas considéré comme de l'air recyclé ; l'air neuf, comme précédemment, peut y être mélangé ou introduit séparément.

L'air recyclé n'est utilisable que dans les conditions définies dans les articles suivants.

Art. 64. — Ventilation mécanique ou naturelle par conduits.

64-1. — Locaux à pollution non spécifique.

Dans les locaux à pollution non spécifique, le débit normal d'air neuf à introduire est fixé dans le tableau ci-après en tenant compte des interdictions de fumer (1). Ce débit est exprimé en litres par seconde et par occupant en occupation normale.

(1) Les interdictions de fumer découlent de l'application du décret n° 77-1042 du 12 septembre 1977 relatif aux interdictions de fumer dans certains lieux affectés à un usage collectif où cette pratique peut avoir des conséquences dangereuses pour la santé (J. O. du 17 septembre 1977) et du décret n° 73-1007 du 31 octobre 1973 relatif à la protection contre les risques d'incendie dans les établissements recevant du public (J. O. du 4 novembre 1973)

Destination des locaux	Débit minimal d'air neuf en litre par seconde et par occupant (air à 1.2 kg/m ³)	
	Locaux avec interdiction de fumer	Locaux sans interdiction de fumer
Locaux d'enseignement :		
Classes, salles d'études, laboratoires (à l'exclusion de ceux à pollution spécifique)		
— maternelles, primaires et secondaires du 1 ^{er} cycle	4	—
— secondaires du 2 ^e cycle et universitaires	5	7
Ateliers	7	7
Locaux d'hébergement :		
Chambres, dortoirs, cellules, salles de repos		
	5	7
Bureaux et locaux assimilés :		
Tels que locaux d'accueil, bibliothèques, bureaux de poste, banques		
	5	7
Locaux de réunions :		
Tels que salles de réunions, de spectacles, de cure, clubs, foyers		
	5	8
Locaux de vente :		
Tels que boutiques, supermarchés		
	6	8
Locaux de restauration :		
Cafés, bars, restaurants, cantines, salles à manger		
	6	8
Locaux à usage sportif :		
Par sportif :		
— dans une piscine	6	—
— dans les autres locaux	7	8
Par spectateur	5	8

Pour les locaux où la présence humaine est épisodique (dépôts, archives, circulations, halls d'entrée...) et où l'organisation du plan ne permet pas qu'ils soient ventilés par l'intermédiaire des locaux adjacents, le débit minimal d'air neuf à introduire est de 0.1 ls et par m².

En aucun cas, dans les conditions habituelles d'occupation, la teneur de l'atmosphère en dioxyde de carbone ne doit dépasser un pour mille avec tolérance de 1.3 ‰ dans les locaux où il est interdit de fumer.

Si l'occupation des locaux est très variable, la ventilation modulée ou discontinue est admise sous réserve que la teneur en dioxyde de carbone ne dépasse pas les valeurs fixées précédemment.

En cas d'inoccupation des locaux, la ventilation peut être arrêtée ; elle doit cependant être mise en marche avant occupation des locaux et maintenue après celle-ci pendant un temps suffisant.

L'air neuf entrant dans ces locaux doit être pris à l'extérieur sans transiter dans d'autres locaux. Il peut être mélangé à de l'air dit recyclé mais sans que cela puisse réduire le débit minimal d'air neuf, nécessaire à la ventilation, fixé ci-dessus.

Le recyclage par groupe de locaux n'est autorisé que s'il ne concerne pas des locaux à pollution spécifique et que si l'air est filtré conformément aux dispositions ci-après relatives à la filtration.

64-2. — Locaux à pollution spécifique.

Dans les locaux à pollution spécifique, le débit de la ventilation est déterminé en fonction de la nature et de la quantité de polluants émis.

ARTICLE 3 :

L'article 64 du titre III du règlement sanitaire départemental relatif à la ventilation des locaux du 30 décembre 1980 est modifié comme il est indiqué ci-après :

TITRE III

DISPOSITIONS APPLICABLES AUX BATIMENTS AUTRES
QUE CEUX A USAGE D'HABITATION ET ASSIMILES

ARTICLE 64 - Ventilation des locaux

Ventilation mécanique ou naturelle par conduits

64.I : locaux à pollution non spécifique

Dans les locaux à pollution non spécifique, le débit normal d'air neuf à introduire est fixé dans le tableau, ci-après, en tenant compte des interdictions de fumer (2). Ce débit est exprimé en m³ par heure et par occupant en occupation normale.

(2) les interdictions de fumer découlent de l'application du décret n°77.I042 du 12 septembre 1977 relatif aux interdictions de fumer dans certains lieux affectés à un usage collectif où cette pratique peut avoir des conséquences dangereuses pour la santé (Journal Officiel du 17 sept.77) et du décret n°73.I007 du 31 oct.1973 relatif à la protection contre les risques d'incendie dans les établissements recevant du public (J.O. du 4 nov.1973).

DESTINATION DES LOCAUX	DEBIT MINIMAL D'AIR NEUF en m ³ /h et par occupant (air à 1,2 kg/m ³)	
	Locaux avec interdiction de fumer	Locaux sans interdiction de fumer
Locaux d'enseignement :		
Classes, salles d'études, laboratoire (à l'exclusion de ceux à pollution spécifique), maternelles, primaires et secondaires du 1er cycle.....	I5	
Secondaires du 2e cycle et universitaires.....	I8	25
Ateliers.....	I8	25
Locaux d'hébergement :		
Chambres collectives (plus de 3 personnes) (I), dortoirs, cellules, salles de repos.....	I8	25
Bureaux et locaux assimilés :		
Tels que locaux d'accueil, bibliothèques, bureaux de poste, banques.....	I8	25
Locaux de réunions :		
Tels que salles de réunions, de spectacles, de culte, clubs, foyers.....	I8	30
Locaux de vente :		
Tels que boutiques, supermarchés.....	22	30
Locaux de restauration :		
Cafés, bars, restaurants, cantines, salles à manger...	22	30
Locaux à usage sportif :		
Par sportif :		
. dans une piscine.....	22	
. dans les autres locaux.....	25	30
Par spectateur.....	I8	30

(I) pour les chambres de moins de 3 personnes, le débit minimal à prévoir est de 30 m³/h par local.

Pour les locaux où la présence humaine est épisodique (dépôts, archives, circulations, halls d'entrée...) et où l'organisation du plan ne permet pas qu'ils soient ventilés par l'intermédiaire des locaux adjacents, le débit minimal d'air neuf à introduire est de 0,1 litre par seconde et par mètre carré.

Dans les conditions habituelles d'occupation, la teneur de l'atmosphère en dioxyde de carbone ne doit pas dépasser 1% avec tolérance de 1,3 % dans les locaux où il est interdit de fumer.

Si l'occupation des locaux est très variable, la ventilation modulée ou discontinue est admise sous réserve que la teneur en dioxyde de carbone ne dépasse pas les valeurs fixées précédemment.

En cas d'inoccupation des locaux, la ventilation peut être arrêtée ; elle doit, cependant, être mise en marche avant occupation des locaux et maintenue après celle-ci pendant un temps suffisant.

L'air neuf entrant dans ces locaux doit être pris à l'extérieur sans transiter dans d'autres locaux. Il peut être mélangé à de l'air dit recyclé mais sans que cela puisse réduire le débit minimal d'air neuf, nécessaire à la ventilation, fixé ci-dessus.

Le recyclage par groupe de locaux n'est autorisé que s'il ne concerne pas des locaux à pollution spécifique et que si l'air est filtré conformément aux dispositions ci-après relatives à la filtration.

64.2 : Locaux à pollution spécifique

Dans les locaux à pollution spécifique, le débit de la ventilation est déterminé en fonction de la nature et de la quantité de polluants émis.

Pour les toilettes, les cuisines collectives et leurs dégagements, le débit minimal d'air neuf à introduire figure dans le tableau ci-après :

.../...

DESTINATION DES LOCAUX	DEBIT MINIMAL D'AIR NEUF en m ³ /h
<u>Pièces à usage individuel :</u>	
. salle de bains ou de douches	I5 par local
. salle de bains ou de douches commune avec cabinet d'aisances	I5 par local
. cabinet d'aisances	I5
<u>Pièces à usage collectif :</u>	
. cabinet d'aisances isolé	30
. salle de bains ou de douches isolée	45
. salle de bains ou de douches commune avec un cabinet d'aisances	60
. bains, douches et cabinets d'aisances groupés	30 + I5 N *
. lavabos groupés	I0 + 5 N *
. salle de lavage, séchage et repassage du linge	5 par mètre carré de surface de local (I)
<u>Cuisines collectives :</u>	
. office relais	I5 / repas
. moins de I50 repas servis simultanément	25/ repas
. de I5I à 500 repas servis simultanément (2)	20/ repas
. de 50I à I500 repas servis simultanément (3)	I5/ repas
. plus de I500 repas servis simultanément (4)	I0/ repas

N * : Nombre d'équipements dans le local

(I) : compte tenu des contraintes techniques, les débits retenus seront de préférence arrondis au multiple supérieur de I5

(2) : avec un minimum de 3750 m³/h

(3) : avec un minimum de I0000 m³/h

(4) : avec un minimum de 22500 m³/h

Ces débits ne sont valables que dans le cas d'une ventilation indépendante de ces pièces de service à pollution spécifique.

Sauf exigences particulières (locaux de recherches biologiques par ex), l'air provenant de locaux à pollution non spécifique (notamment, les circulations) peut être admis dans les locaux à pollution spécifique.

Lorsque la pièce de service est ventilée par l'intermédiaire d'une pièce principale ou des circulations le débit à prendre en considération doit être égal à la plus grande des deux valeurs indiquées respectivement par le tableau ci-dessus ou celui figurant à l'article 64.I.

Les polluants émis dans les cuisines doivent être captés au voisinage de leur émission ; il en est de même des polluants nocifs ou dangereux.

En cas d'impossibilité d'installer un système de captation de ces émissions, les débits nécessaires à la ventilation des cuisines doivent être doublés.

Si la pollution spécifique est très variable, la ventilation modulée ou discontinue est admise sous réserve que l'évacuation des polluants soit convenablement réalisée.

Dans le cas où cessent les émissions donnant à la pollution un caractère spécifique, la ventilation peut être assurée; elle doit, cependant, être mise en marche avant pollution des locaux ou maintenue après celle-ci pendant un temps suffisant afin que l'évacuation des gaz soit convenablement assurée.

Pour les toilettes, les cuisines collectives et leurs dégagements, le débit minimal d'air neuf à introduire figure dans le tableau ci-après :

Destination des locaux	Débit minimal d'air neuf
Toilette :	
— salles de bains ou de douche individuelle (hôtel par exemple)	10 l/s par local
— cabinet d'aisances isolé	8 l/s par local
— salles de bains ou de douche individuelle avec cabinet d'aisances	15 l/s par local
— bains, douches et cabinets d'aisances groupés	5 l/s par occupant potentiel
Cuisine collective	300 l/s par m ² de surface de cuisson

Si les polluants sont nocifs ou dangereux, ils doivent être captés au voisinage de leur émission.

Sauf exigence particulière (locaux de recherches biologiques par exemple), l'air provenant des locaux à pollution non spécifique (notamment des circulations) peut être admis dans les locaux à pollution spécifique.

Si la pollution spécifique est très variable, la ventilation modulée ou discontinue est admise sous réserve que l'évacuation des polluants soit convenablement réalisée.

Dans le cas où cessent les émissions donnant à la pollution un caractère spécifique, la ventilation peut être arrêtée : elle doit cependant être mise en marche avant pollution des locaux ou maintenue après celle-ci pendant un temps suffisant afin que l'évacuation des gaz soit convenablement assurée.

Art. 65. — Prescriptions relatives aux installations et à leur fonctionnement.

Lorsque l'introduction de l'air est mécanique, la filtration de l'air doit être réalisée dans les conditions suivantes : après éventuellement une pré-filtration grossière, destinée à retarder le colmatage des filtres installés en zone industrielle ou urbaine, il doit être prévu :

a) pour l'air neuf, un filtre d'un rendement au test gravimétrique défini par la norme NFX 44 012 d'au moins 90 %_{no}.

b) pour l'air recyclé, un filtre d'un rendement au test gravimétrique défini par la norme NFX 44 012 d'au moins 95 %_{no}.

L'encrassement des filtres doit pouvoir être contrôlé en permanence ; les filtres doivent être remplacés ou nettoyés en temps utile.

Tous les dispositifs de traitement de l'air, autres que ceux destinés à la filtration, au chauffage, au refroidissement, à l'humidification, à la déshumidification, doivent faire l'objet d'un examen par l'autorité compétente, et d'un avis du Conseil Supérieur d'Hygiène Publique de France.

Le circuit d'amenée d'air doit être nettoyé avant la mise en service surtout s'il peut y avoir présence de gravats et d'humidité.

Il est ensuite maintenu en bon état de propreté.

Art. 66. — Ventilation par ouvrants extérieurs.

66-1. — Locaux à pollution non spécifique.

La ventilation par ouverture des portes, fenêtres ou autres ouvrants donnant sur l'extérieur est admise dans les locaux de réunion tels que salles de réunion, de spectacles, de culte, clubs, foyers, dans les locaux de vente tels que boutiques, supermarchés, et dans les locaux de restauration tels que cafés, bars, restaurants, cantines, salles à manger à condition que le volume par occupant ne soit pas inférieur :

— à 6 m³ pour les locaux avec interdiction de fumer ;

— à 8 m³ pour les locaux sans interdiction de fumer.

Si la satisfaction d'autres critères en matière d'hygiène nécessite des volumes supérieurs aux valeurs indiquées ci-dessus, le volume le plus élevé doit être seul pris en considération. Ces dispositions ne s'appliquent pas aux locaux d'enseignement pour lesquels existent des règles spécifiques.

66-2 — Locaux à pollution spécifique.

La ventilation par portes, fenêtres ou autres ouvrants donnant sur l'extérieur est admise :

— dans les cabinets d'aisances si le volume de ces locaux est au moins égal à 5 m³ par occupant potentiel ;

— dans les autres locaux à pollution spécifique, si, d'une part, il n'est pas nécessaire de capter les polluants au voisinage de leur émission et, si, d'autre part, le débit d'air extrait correspondant aux valeurs de l'article 64 est inférieur à 1 l/s par mètre cube de local.

66-3. — Surface des ouvrants.

La surface des ouvrants calculée en fonction de la surface du local, ne doit pas être inférieure aux valeurs indiquées dans le tableau ci-après :

Surface du local en m ²	10	50	100	150	200	300	400	500	600	700	800	900	1 000
Surface des ouvrants en m ²	1,25	3,6	6,2	8,7	10	15	20	23	27	30	34	38	42

Pour des locaux dont la surface est supérieure aux valeurs indiquées dans le tableau ci-dessus, la surface des ouvrants est déterminée à l'aide de la formule suivante :

$$s_o = \frac{S}{h \log_{10} S} \text{ où}$$

s_o - représente la surface des ouvrants en m² ;

S - représente la surface du local en m².

L'ensemble de ces dispositions ne fait pas obstacle à l'application des réglementations relatives à la sécurité et à la lutte contre les pollutions atmosphériques et les odeurs.

SECTION 3. — DISPOSITIONS RELATIVES A L'ÉQUIPEMENT SANITAIRE

Art. 67. — Equipement sanitaire.

Dans les établissements ouverts ou recevant du public doivent être aménagés, en nombre suffisant et compte tenu de leur fréquentation, des lavabos, des cabinets d'aisances et urinoirs. Ils doivent être d'un accès facile ; les cabinets et urinoirs ne doivent jamais communiquer directement avec les salles de restaurants, cuisines ou resserres de comestibles.

Les locaux sanitaires doivent être bien éclairés, ventilés, maintenus en parfait état de propreté, et pourvus de papier hygiénique.

Les lavabos doivent être équipés de produit de nettoyage des mains et d'un dispositif d'essuyage ou de séchage.

Le sol des locaux sanitaires, leurs parois et leurs plafonds doivent être en matériaux lisses, imperméables, imputrescibles et résistants à un nettoyage fréquent.

Art. 68. — Equipement sanitaire des locaux de sport.

Les installations sanitaires annexées aux locaux de sports comprennent au moins deux w.-c., deux urinoirs, une salle de douches collectives (quinze pommes de douches) et deux cabines de douche individuelles pour quarante usagers simultanés. Ces chiffres peuvent être réduits au prorata du nombre des usagers admis simultanément lorsque ce nombre reste inférieur à quarante.

Les locaux eux-mêmes doivent être conformes aux prescriptions d'hygiène édictées par les règlements particuliers les concernant.

Art. 69. — Equipement sanitaire des salles de spectacle.

Il est aménagé au moins un lavabo, un w.-c., et un urinoir par centaines ou fraction de centaine de personnes susceptibles d'être admises dans ces locaux par période de trois heures. L'urinoir peut être remplacé par un w.-c.

Art. 70. — Etablissements de natation ouverts au public.

Ces établissements sont soumis, tant en ce qui concerne l'hygiène que la sécurité aux dispositions des textes spécifiques qui les régissent (1).

Art. 71. — Bains-douches.

Les établissements de bains et de douches sont soumis, en ce qui concerne leur création et leur exploitation, aux mêmes demandes et autorisations que les établissements de natation.

Ils répondent notamment aux prescriptions suivantes :

Chaque local de l'établissement de bains et de douches doit être tenu en constant état de propreté, correctement ventilé et convenablement chauffé.

Après chaque usage, les cabines de douches sont nettoyées au jet, les baignoires sont brossées, désinfectées et rincées. Leur sol est antidérapant, et nettoyé régulièrement.

Un nombre suffisant de cabinets d'aisances, d'urinoirs et lavabos doit être installé.

Les établissements où il est fait usage de l'eau ou de la vapeur d'eau dans des conditions particulières (sauna, hammam) sont aménagés de manière que leur installation et leur exploitation s'effectuent dans de bonnes conditions d'hygiène pour les usagers et le voisinage et que les bâtiments soient protégés contre l'humidité ou la dégradation.

SECTION 4. — USAGE ET ENTRETIEN DES LOCAUX

Les dispositions du titre II relatives à l'usage et à l'entretien des locaux d'habitation sont applicables aux établissements visés à l'article 62 ci-dessus, à l'exception :

- des alinéas 3 et 4 de l'article 24 ;
- des § 27-1 et 27-2 de l'article 27 ;
- du 2^e alinéa du paragraphe 31-2 (conduits de ventilation) de l'article 31.

Art. 72. — Entretien des locaux.

Le sol des locaux, les murs ainsi que les sièges de w.-c. doivent être maintenus en constant état de propreté. Toutes mesures sont prises pour assurer la destruction des insectes.

Le balayage à sec est interdit.

(1) Arrêté du 13 juin 1969 fixant les règles de sécurité et d'hygiène applicables aux établissements de natation ouverts au public (J. O. du 8 juillet 1969).

Loi n° 78-733 du 12 juillet 1978 relative aux piscines et aux baignades aménagées (J. O. du 13 juillet 1978).

TITRE IV

ÉLIMINATION DES DÉCHETS ET MESURES DE SALUBRITÉ GÉNÉRALES

SECTION 1. — DÉCHETS MÉNAGERS

Les dispositions de la présente section s'appliquent aux déchets des ménages et aux déchets provenant des collectivités autres que les établissements hospitaliers, tels que restaurants d'entreprises ou d'établissements scolaires.

Art. 73. — Présentation des déchets à la collecte.

Les personnes desservies par un service de collecte sont tenues de présenter leurs déchets dans les conditions définies par arrêté municipal (1).

Les personnes non desservies par un tel service doivent déposer leurs déchets en un lieu de réception fixé par arrêté municipal et selon les modalités prévues par cet arrêté.

Art. 74. — Produits non admis dans les déchets ménagers.

Les déchets ménagers présentés au service de collecte ne doivent contenir aucun produit ou objet susceptible d'exploser, d'enflammer les détritiques ou d'altérer les récipients, de blesser les préposés chargés de l'enlèvement des déchets, de constituer des dangers ou une impossibilité pratique pour leur collecte ou leur traitement.

Les détritiques à arêtes coupantes doivent être préalablement enveloppés.

Il est interdit de mélanger aux ordures ménagères, les déchets anatomiques ou infectieux des établissements hospitaliers ou assimilés ainsi que les déchets et issues d'abattage professionnel.

Art. 75. — Récipients de collecte des ordures ménagères.

Les caractéristiques des récipients destinés à contenir les ordures ménagères doivent répondre aux conditions fixées par l'autorité municipale ou, le cas échéant, par la collectivité publique assurant la gestion du service de collecte pour plusieurs communes.

Selon les modes de collecte adoptés, les récipients utilisés doivent satisfaire en particulier aux prescriptions ci-dessous.

75-1. — Poubelles.

Ces récipients doivent être étanches, insonores, munis d'un couvercle s'opposant à l'accès des mouches, rongeurs, et autres animaux, et constitués en matériaux difficilement inflammables ; leur assise doit leur assurer une bonne stabilité. Ils doivent être tenus en état permanent de propreté.

75-2. — Sacs perdus en papier ou en matière plastique pour la collecte des ordures ménagères.

Les sacs perdus utilisés pour la présentation des ordures ménagères à la collecte doivent être conformes aux normes en vigueur et aux modèles définis par l'autorité municipale.

(1) Loi n° 75-633 du 15 juillet 1975 relative à l'élimination des déchets et à la récupération des matériaux J. O. du 16 juillet 1975, et les textes pris pour son application notamment le décret n° 77-151 du 7 février 1977 portant application des dispositions concernant les collectivités locales édictées à l'article 12 de ladite loi (J. O. du 20 février 1977).

Lors de leur utilisation, ces sacs doivent être disposés de façon à faciliter l'introduction des ordures.

Les récipients ainsi constitués, sauf s'ils sont placés sous un conduit de chute de vide-ordure, doivent être maintenus couverts en dehors des opérations de remplissage.

Les sacs présentés en vue de leur collecte doivent être fermés pour que tout risque d'épandage des ordures soit écarté même en cas de renversement du sac. A cet effet, une hauteur suffisante à partir du bord supérieur du sac doit être conservée libre de tout chargement.

A tous les stades de leur utilisation dans les immeubles, les sacs doivent être protégés des intempéries.

75-3. — Bacs roulants pour déchets solides.

Les bacs roulants ne doivent présenter aucun danger pour les usagers, ils doivent en particulier être immobilisés par un dispositif approprié.

Dans le cas où ces bacs sont utilisés à l'intérieur des immeubles, leurs conditions de manutention doivent être aisées depuis le point de chute ou de remplissage des ordures ménagères jusqu'à leur sortie de l'immeuble et n'occasionner aucune gêne pour le voisinage. Ils doivent être tenus en état permanent de propreté.

75-4. — Autres types de récipients.

D'autres types de récipients peuvent éventuellement être autorisés par l'autorité municipale après avis de l'autorité sanitaire, en tenant compte des moyens de collecte et de traitement existants. Les dimensions et le poids de ces récipients une fois remplis doivent être tels qu'ils ne constituent pas une gêne aussi bien pour l'usager que pour le collecteur.

Art. 76. — Mise des récipients à la disposition des usagers.

Dans les immeubles collectifs, les usagers doivent déverser leurs ordures ménagères dans les récipients prévus à cet effet.

De tels récipients doivent être mis chaque jour à leur disposition même si la collecte n'est pas quotidienne.

Ces récipients doivent être installés en quantité suffisante de manière à éviter leur surcharge et tout éparpillement des ordures ménagères.

Afin d'éviter aux occupants de trop longs parcours, les récipients peuvent être situés le cas échéant à plusieurs endroits de l'immeuble.

La mise à disposition des récipients ainsi que leur transport vers le lieu d'enlèvement par le service de collecte ne doivent se faire qu'en passant par des parties communes de l'immeuble à l'exclusion de toute partie privative ou loge de concierge.

Art. 77. — Emplacement des récipients à ordures ménagères.

Dans les immeubles collectifs, les récipients mis à la disposition des occupants pour recevoir leurs ordures ménagères doivent être placés à l'intérieur de locaux spéciaux, clos, ventilés. Le sol et les parois de ces locaux doivent être constitués par des matériaux imperméables et imputrescibles ou revêtus de tels matériaux ou enduits ; toutes dispositions doivent être prises pour empêcher l'intrusion des rongeurs ou insectes. Les portes de ces locaux doivent fermer hermétiquement. Un poste de lavage et un système d'évacuation des eaux doivent être établis dans chacun de ces locaux pour faciliter l'entretien dans des conditions telles que ni odeur, ni émanation gênantes ne puissent pénétrer à l'intérieur des habitations.

Ces locaux ne doivent pas avoir de communications directes avec les locaux affectés à l'habitation, au travail ou au remisage de voitures d'enfants, à la restauration et à la vente de produits alimentaires.

Si dans certains bâtiments anciens, la disposition des lieux ne permet pas la création de tels locaux, les mesures suivantes doivent être adoptées selon les volumes disponibles :

— soit l'établissement de locaux pour le seul remisage des récipients vides en dehors des heures de mise à disposition des usagers, et présentant les mêmes caractéristiques que les locaux visés à l'alinéa 1 ci-dessus ;

— soit le remisage des récipients vides correctement nettoyés aux emplacements où ils gênent le moins les occupants de l'immeuble. En tout état de cause, ils ne doivent pas être placés dans les lieux d'accès aux cages d'escalier.

Dans ces deux cas, un point d'eau et une évacuation des eaux usées doivent être aménagés pour permettre l'entretien des récipients.

Pour tous les groupes d'habitation comprenant plus de 50 logements ou locaux équivalents et pour tous les immeubles collectifs, les promoteurs et architectes doivent, lors de l'établissement des projets de construction ou de transformation consulter les services municipaux intéressés afin de prévoir dès la conception, toutes dispositions nécessaires en vue d'un enlèvement facile des ordures ménagères en fonction des possibilités du service de collecte.

Dans les immeubles collectifs importants, les locaux de remisage des récipients à ordures ou de réception des vide-ordures, quand ces derniers équipements sont prévus, doivent sans préjudice des réglementations spécifiques, être conçus, quant à leurs dimensions, leurs dispositions et leurs accès à partir de la voie publique, de façon à permettre l'utilisation de récipients de grande capacité ou tous autres moyens adaptés aux productions importantes d'ordures susceptibles d'être imposés par les services de collecte des ordures ménagères en considération même de cette production.

Art. 78. — Evacuation des ordures ménagères par vide-ordures.

L'établissement de vide-ordures dans un immeuble existant doit être effectué conformément aux dispositions de la réglementation relative à l'établissement de ces ouvrages dans les immeubles d'habitation (1).

L'évacuation des ordures ménagères par un conduit de chute aboutissant à un local spécialement aménagé ne peut se faire que par voie sèche, sauf dérogation qui fixera les conditions requises pour qu'il n'en résulte pas de difficultés pour la collecte, l'évacuation et le traitement des ordures et des eaux usées.

Il est interdit de jeter dans les conduits de chute des vide-ordures réalisés par voie sèche :

- des résidus ménagers liquides ;
- tout objet susceptible d'obstruer ou de détériorer les conduits, d'enflammer les détritiques, d'intoxiquer ou de blesser les préposés chargés de l'enlèvement des ordures ménagères.

La présentation des déchets introduits dans les vide-ordures doit être telle qu'elle n'entraîne pas leur dissémination. A cette fin les ordures et notamment les déchets fermentescibles doivent être convenablement enveloppés.

Un dispositif spécial de raccordement de l'extrémité inférieure du conduit de chute au récipient d'ordures ménagères doit être installé de manière à écarter tout risque de dispersion des ordures sur le sol.

Le récipient placé sous le conduit de chute doit être remplacé selon une fréquence telle qu'il n'en résulte pas de débordement ou de difficulté pour la fermeture dudit récipient.

Dans le cas où les vidoirs sont installés dans les parties communes, ils doivent ainsi que leurs abords être maintenus en constant état de propreté.

Si le conduit de chute vient à être obstrué, toutes mesures doivent être prises, sans délai, en vue de remédier à cette situation.

Toutes précautions, tant en ce qui concerne la construction que l'utilisation, doivent être prises pour que les vide-ordures n'occasionnent aucune nuisance sonore pour les habitants de l'immeuble, ni danger pour le personnel.

Art. 79. — Entretien des récipients, des locaux de stockage et des conduits de chute des vide-ordures.

Les récipients à ordures ménagères, leurs emplacements ainsi que les locaux où ils sont remisés doivent être maintenus en constant état de propreté, désinfectés et désinsectisés aussi souvent que nécessaire et au moins une fois par an.

Le nettoyage des récipients est effectué après chaque vidage ; ce nettoyage ne doit pas être effectué sur la voie publique.

Les conduits de chute des vide-ordures sont ramonnés et nettoyés périodiquement et au moins deux fois par an. Ils sont maintenus en permanence en bon état d'utilisation et de propreté. Des mesures de désinfection et de désinsectisation peuvent être prescrites par l'autorité sanitaire en cas de nécessité.

Les produits utilisés pour les opérations d'entretien doivent être homologués conformément à la réglementation en vigueur (2).

1. Arrêté du 14 juin 1969 fixant les règles relatives à l'établissement des vide-ordures dans les immeubles d'habitation (J. O. du 24 juin 1969).

2. Loi n° 72-1139 du 22 décembre 1972 étendant le champ d'application de la loi validée et modifiée du 2 novembre 1943 relative à l'organisation du contrôle des produits antiparasitaires à usage agricole et assimilés (J. O. du 23 décembre 1972).

Ces opérations d'entretien ne doivent occasionner aucune gêne au voisinage ou atteinte à la santé des occupants des immeubles.

Art. 80. — Présentation des déchets des ménages en vue de leur enlèvement par le service de collecte.

La mise sur la voie publique des récipients d'ordures ménagères en vue de leur enlèvement par le service de collecte ne doit s'effectuer qu'aux heures indiquées et selon les modalités fixées par l'autorité municipale. Cette opération ne doit occasionner ni gêne ni insalubrité pour les usagers de la voie publique.

Dans le cas d'une collecte sélective, les matériaux séparés par les habitants doivent être présentés au service de collecte selon les modalités fixées par l'autorité municipale.

Art. 81. — Réglementation de la collecte.

Les modalités réglant les conditions de la collecte des ordures ménagères et celles de la collecte sélective des matériaux de récupération, notamment la fréquence, l'horaire, les récipients utilisés, sont définis par arrêtés municipaux pris en application du présent règlement.

La fréquence de la collecte des déchets fermentescibles doit être, au moins, hebdomadaire.

Art. 82. — Protection sanitaire au cours de la collecte.

Les manipulations doivent se faire de manière à éviter la dispersion des ordures ménagères, la souillure des lieux et toute nuisance pour l'environnement immédiat.

Le chiffonage est interdit à toutes les phases de la collecte notamment dans les récipients à ordures.

Lorsque des récipients de grande capacité sont mis par la municipalité, à la disposition des habitants en certains points, leur implantation, leur aménagement et leur exploitation doivent être réalisés de façon telle qu'il n'en résulte aucune gêne ou insalubrité pour le voisinage et que leur utilisation puisse se faire commodément et sans danger. Ces récipients doivent être munis de couvercles ou de trappes, fixés au récipient, facilement manœuvrables et maintenus fermés en dehors du temps nécessaire au vidage des récipients à ordures des habitants.

Des récipients de grande capacité sans dispositif de couverture sont admis s'ils sont destinés à ne recevoir que les matériaux non fermentescibles séparés par les habitants.

Art. 83. — Broyeurs d'ordures.

L'évacuation dans les ouvrages d'assainissement après broyage dans une installation individuelle, collective ou industrielle, de déchets ménagers est interdite.

Cependant, lorsqu'il s'agit d'une installation de nature exclusivement ménagère, des dérogations peuvent être accordées, par le Préfet sur proposition du Directeur Départemental des Affaires Sanitaires et Sociales après accord du service chargé de l'exploitation des ouvrages d'assainissement.

Cette dérogation ne peut être accordée que si les caractéristiques des ouvrages d'assainissement publics ou privés concernés sont calculées pour assurer l'évacuation et le traitement des déchets en cause.

L'installation d'un tel système ne dispense pas de la mise en place à l'intérieur des immeubles d'autres systèmes de collecte destinés à évacuer les ordures ménagères qui ne peuvent être introduites dans le broyeur.

Ces appareils sont soumis, en ce qui concerne leur alimentation en eau potable et l'évacuation des eaux usées aux dispositions du présent règlement.

Le fonctionnement de cet appareil ne doit provoquer aucune nuisance sonore constituant une gêne pour les habitants de l'immeuble.

L'installation électrique actionnant le mécanisme broyeur doit être conforme aux normes en vigueur.

Art. 84. — Elimination des déchets.

Tout dépôt sauvage d'ordures ou de débris de quelque nature que ce soit ainsi que toute décharge brute d'ordures ménagères sont interdits.

Après mise en demeure, les dépôts existants sont supprimés selon la procédure prévue par le Code de la Santé Publique.

Le brûlage à l'air libre des déchets et ordures ménagères est également interdit.

Le traitement des ordures ménagères collectées doit être réalisé selon les dispositions prévues par les textes en vigueur (1).

La destruction des ordures ménagères et autres déchets à l'aide d'incinérateur individuel ou d'immeuble est interdite.

Des dérogations à la règle pourront cependant être accordées par le Préfet sur proposition de l'autorité sanitaire et après avis du Conseil Départemental d'Hygiène.

Ces dérogations ne peuvent être accordées que dans le cas où il n'est pas possible d'utiliser d'autre moyen autorisé pour éliminer les déchets produits par le pétitionnaire.

Ce type d'élimination ne doit entraîner aucune gêne ou insalubrité pour le voisinage.

Les incinérateurs utilisés doivent être conformes à la réglementation en vigueur, notamment en ce qui concerne les caractéristiques de leurs rejets.

Art. 85. — Elimination des déchets encombrants d'origine ménagère.

L'abandon sur la voie publique ou en tout autre lieu des déchets encombrants est interdit.

Dans les immeubles collectifs, si la disposition des lieux le permet, un local de stockage des déchets encombrants en vue de leur enlèvement doit être aménagé.

Le stockage de ces objets ne doit en aucun cas occasionner une gêne pour les occupants des immeubles.

La présentation sur la voie publique des déchets encombrants d'origine ménagère en vue de leur enlèvement par le service de collecte doit s'effectuer conformément aux indications fournies par l'autorité municipale.

S'il n'existe pas de service spécial de collecte, les particuliers doivent déposer leurs déchets encombrants en un lieu désigné par l'autorité municipale qui en assure l'élimination.

SECTION 2. — DÉCHETS DES ÉTABLISSEMENTS HOSPITALIERS ET ASSIMILÉS

Art. 86. — Généralités.

Outre l'élimination des produits ou objets dangereux définis à l'article 74 du présent titre « Déchets Ménagers », les déchets en provenance des établissements hospitaliers doivent obligatoirement faire l'objet d'un tri en au moins deux catégories principales :

86-1. — Déchets contaminés.

- a) Déchets anatomiques, cadavres d'animaux, fumiers de caractère putrescible ;
- b) Tout objet, aliments, matériaux souillés, milieux de culture porteurs de germes pathogènes tels qu'objets à usage unique, plâtres textiles souillés de caractère non putrescible ;
- c) Produits liquides et déchets d'autopsie.

86-2. — Autres déchets non contaminés assimilables aux déchets ménagers.

Tout objet non contaminé susceptible d'occasionner des blessures doit être préalablement muni d'une enveloppe protectrice ou broyé ; il pourra cependant être demandé à l'établissement un tri plus complet en d'autres catégories en cas de collecte sélective extérieure.

L'établissement hospitalier doit procéder à l'élimination de tout ou partie de chacune de ces catégories de déchets suivant les conditions prescrites aux articles ci-après ; cette élimination peut s'effectuer soit par les moyens propres à l'établissement soit par l'intermédiaire de la collectivité publique assurant la gestion du service de collecte.

Lorsque l'établissement dispose de sa propre unité d'incinération, celle-ci doit répondre à la réglementation en vigueur notamment en ce qui concerne les caractéristiques de ses rejets.

(1) Notamment la circulaire interministérielle du 22 février 1973 relative à l'évacuation et au traitement des résidus urbains (J. O. du 20 mars 1973), Circulaire du 6 juin 1972 relative aux usines d'incinération de résidus urbains (J. O. du 27 juin 1972) et circulaire du 9 mars 1973 relative aux décharges contrôlées de résidus urbains (J. O. du 7 avril 1973).

Loi n. 76-623 du 19 juillet 1976.

Art. 87. — Déchets de toutes catégories.

Sont applicables aux déchets de toutes catégories en tant qu'obligations minimales les prescriptions des articles 74, 75, 77, 78, 79, 82 (dans lequel le mot « habitants » est remplacé par le mot « établissement ») et 85 du titre IV.

Ces obligations s'appliquent sans préjudice des prescriptions qui pourraient découler des normes hospitalières édictées par décrets pris en application des articles 20 et 33 de la loi n° 70-1318 du 31 décembre 1970 relative à la réforme hospitalière.

Si l'élimination de ces déchets est assurée par l'établissement, les mots « autorité municipale » sont remplacés dans ces articles par « autorité sanitaire », les mots « immeubles collectifs » par « immeubles de l'établissement ».

Tout dépôt sauvage ou décharge brute d'ordures ménagères ou de détritiques de quelque nature que ce soit provenant d'un établissement hospitalier est interdit.

Le brûlage à l'air libre de ces déchets est également interdit.

Le traitement de ces déchets doit être réalisé selon les dispositions prévues par les textes en vigueur (1).

Art. 88. — Déchets contaminés.

Ces déchets, ainsi que les récipients non encore fermés les contenant ne peuvent être manipulés que par le personnel habilité à cet effet.

Si les récipients utilisés pour la collecte des déchets sont des sacs en papier ou en matière plastique, ils doivent être fermés après remplissage. Les autres types de récipients doivent être munis d'un couvercle assurant une fermeture hermétique.

Pour leur transport vers le lieu d'incinération, les récipients contenant des déchets contaminés doivent être placés dans d'autres récipients ou conteneurs, dans lesquels il est interdit de placer des déchets en vrac. En outre, tout complément de chargement de ces récipients sera considéré comme étant constitué de déchets contaminés.

Tous les récipients servant à la collecte et au transport des déchets contaminés doivent être identifiables grâce à un système de marquage apparent ; ils doivent être étanches aux liquides.

Les opérations de transport et de manutention des récipients contenant des déchets contaminés doivent être effectuées de manière à éviter tout risque de contamination.

Le stockage de ces déchets ne doit pas excéder 48 h. Il doit se faire à l'abri des intempéries, de la chaleur, des animaux et des insectes.

Les déchets contaminés doivent être obligatoirement incinérés. Si des récipients à usage unique sont utilisés, ils doivent être également incinérés. Tous les autres récipients ayant été utilisés tant pour la collecte que pour le transport vers le lieu d'incinération doivent être nettoyés et décontaminés, intérieurement et extérieurement, après vidage. Ces récipients doivent présenter des parois et surfaces lisses et être constitués de matériaux imputrescibles et lavables.

Art. 89. — Aspect administratif de l'élimination des déchets hospitaliers.

Si l'établissement n'assure pas l'élimination de ses déchets une convention doit être passée avec la collectivité ou l'entreprise assurant le service de collecte et de traitement.

Cette convention précise les obligations réciproques de l'établissement et de la collectivité ou de l'entreprise et, notamment celles relatives :

- à la mise à disposition éventuelle des récipients ;
- à la présentation des déchets pour leur enlèvement ;
- à la sélectivité des déchets ;
- à la responsabilité de l'hôpital en ce qui concerne :
 - les récipients contenant des déchets contaminés, matériaux utilisés, marquage, étanchéité ;
 - le double emballage de ces déchets ;
 - la décontamination après usage des récipients utilisés.

(1) Notamment la circulaire interministérielle du 22 février 1973 relative à l'évacuation et au traitement des résidus urbains (J. O. du 20 mars 1973), la circulaire du 6 juin 1972 relative aux usines d'incinération de résidus urbains (J. O. du 27 juillet 1972) et la circulaire du 9 mars 1973 relative aux décharges contrôlées de résidus urbains (J. O. du 7 avril 1973).

SECTION 3. — MESURES DE SALUBRITÉ GÉNÉRALES

Art. 90. — Déversements ou dépôts de matières usées ou dangereuses en général.

Il est interdit :

— de déverser dans la mer, les cours d'eau, lacs, étangs, canaux, sur leurs rives et dans les nappes alluviales, toutes matières usées, tous résidus fermentescibles d'origine végétale ou animale, toutes substances solides ou liquides toxiques ou inflammables, susceptibles de constituer un danger ou une cause d'insalubrité, de communiquer à l'eau un mauvais goût ou une mauvaise odeur, de provoquer un incendie ou une explosion :

— pour les voies et plans d'eau désignés ci-dessus, cette interdiction vise notamment :

- a) Le lavage des véhicules automobiles et de tous engins à moteur ;
- b) La vidange des huiles de moteur de tous engins mécaniques ;
- c) La vidange et le nettoyage des équipements sanitaires des caravanes ;
- d) Le rinçage des citernes et des appareils ou engins ayant contenu des produits polluants ou toxiques.

Ces opérations doivent être effectuées de façon que les produits de vidange, de lavage, de nettoyage ne puissent être déversés ni entraînés dans les voies, plans d'eau ou nappes par ruissellement ou par infiltration.

Cette interdiction ne s'applique pas au déversement d'eaux usées et autres déchets qui ont fait l'objet d'un traitement approprié conforme à la réglementation en vigueur et approuvé par l'autorité sanitaire.

Art. 91. — Déchargement des matières de vidanges.

Les déchargements et déversements des matières de vidange en quelque lieu que ce soit sont interdits, sauf s'ils sont effectués :

— temporairement dans des citernes étanches et couvertes ;

— dans des usines de traitement dont le fonctionnement aura été préalablement autorisé par l'autorité préfectorale, conformément à la loi du 19 juillet 1976 relative aux installations classées pour la protection de l'environnement ;

— dans des stations d'épuration aménagées pour leur permettre d'admettre ces matières de vidanges sans inconvénient pour leur fonctionnement soit directement, soit dans certains cas par l'intermédiaire du réseau afférent s'il est apte à les recevoir (1).

Le traitement biologique des matières de vidange par dépotage en station d'épuration ou dans un collecteur d'eaux usées ne peut se faire qu'après autorisation délivrée, après avis de l'autorité sanitaire, par le service gestionnaire des ouvrages de collecte et de traitement des eaux usées.

Le dépotage en station d'épuration doit répondre aux conditions techniques suivantes :

— la station ne doit pas être surchargée et doit être en bon état de fonctionnement ; elle doit être équipée d'un dispositif de dépotage ;

— la charge en DBO₅ imputable aux matières de vidange doit être inférieure à 20 % de la charge totale en DBO₅ admissible sur la station ;

— le rapport des débits des matières de vidange et de l'effluent global admis sur la station doit rester inférieur à 3 %.

Le dépotage dans un collecteur doit respecter les mêmes conditions de dilution et de régularité de la qualité et de la quantité de matières de vidange que dans le cas d'un dépotage en station d'épuration :

— par mise en décharge dans des « dépositives » spécialement aménagées dont l'ouverture aura été préalablement autorisée par l'autorité préfectorale, conformément à la loi du 19 juillet 1976 après enquête publique (2).

Art. 92. — Utilisation agricole des matières de vidange. Voir articles 159.1, 159.2.4

La distribution et la répartition non massive des matières de vidange à la surface des terres labourables peuvent être tolérées si elles sont pratiquées à une distance de 200 mètres au moins de toute habitation, à 500 mètres des parcs à coquillages, hors des périmètres de protection immédiate et rapprochée des sources, des captages et des prises d'aqueducs transitant les eaux potables et à une distance suffisante, tous

1) Circulaire du 23 février 1978 relative à l'élaboration de schémas départementaux d'élimination des matières de vidange (J. O. du 1^{er} mars 1978).

2) Circulaire n° 2216 du 14 février 1973 relative à la création et à l'utilisation de décharges de matières de vidange des fosses d'aisances dites « dépositives » (non parue au Journal officiel).

ARTICLE 2 :

Les prescriptions des articles 92, 93 et 94 du titre IV du règlement sanitaire départemental du 31 décembre 1980 sont modifiées par le présent arrêté et incluses désormais dans le nouveau titre VIII du règlement sanitaire départemental aux articles suivants :

- article 92 - prescriptions définies aux articles I59.I et I59.2.4
- article 93 - prescriptions définies aux articles I57 et I58
- article 94 - prescriptions définies aux articles I59.I et I59.2.5

Il est créé deux nouveaux articles 92 et 93 au titre IV du règlement sanitaire départemental du 31 décembre 1980 :

TITRE IV ELIMINATION DES DECHETS ET MESURES DE SALUBRITE
GENERALES

ARTICLE 92 : Mares, Abreuvoirs et Trous d'eau

Leur création ne peut se faire qu'avec l'autorisation du Maire.

Leur implantation doit satisfaire aux prescriptions générales ou particulières relatives aux périmètres de protection des sources, puits, captages ou prises d'eau.

Elle est, en outre, interdite :

. A moins de 35 mètres :

- des sources et forages,
- des puits,
- des aqueducs transitant des eaux potables en écoulement libre,
- des installations de stockage souterraines ou semi-enterrées des eaux destinées à l'alimentation humaine ou animale, ou à l'arrosage des cultures maraîchères.

. A moins de 50 m des immeubles habités ou habituellement occupés par des tiers, des zones de loisirs ou des établissements recevant du public, à l'exception des installations de tourisme à ferme.

Les mares et fossés à eau stagnante sont curés aussi souvent qu'il est nécessaire. L'épandage des vases doit répondre aux prescriptions de l'article I59.2.5.

Il est interdit de les déverser dans les cours d'eau.

En aucun cas, le déversement des eaux usées de quelque nature que ce soit ne peut être toléré dans ces ouvrages.

Toute mare ou fossé reconnus nuisibles à la santé publique, doivent être comblés par le propriétaire, à la demande de l'autorité sanitaire, l'évacuation des eaux étant normalement assurée.

ARTICLE 93 : Lavoirs publics

Les lavoirs doivent être largement aérés, les revêtements de leurs parois sont lisses et imperméables. Le sol est muni de rigoles d'écoulement étanches. Les bassins des lavoirs doivent être

Suite article 93

étanches, tenus avec la plus grande propreté, vidés, nettoyés et désinfectés, au moins une fois par an.

Au cas où l'eau d'alimentation du lavoir n'est pas potable une plaque apparente et scellée à demeure, portant d'une manière visible la mention "eau dangereuse à boire" et un pictogramme caractéristique (I), sera appliquée sur le dispositif d'alimentation en eau du lavoir.

(I) la norme ISO.7001 définit le pictogramme caractéristique de l'eau potable (un verre surmonté d'un robinet). Ce pictogramme, barré très nettement, sera donc repris pour symboliser la non-potabilité de l'eau.

supérieure à 35 mètres des cours d'eau, puits, baignades, plages, routes et chemins. Toutes dispositions doivent être prises en outre pour que les eaux de ruissellement ne puissent, en raison de la pente du terrain, atteindre les endroits ou les milieux protégés et ne soient la cause d'inconvénients pour la santé publique ou d'incommodité pour le voisinage.

Les opérations de cette nature font au préalable l'objet d'une demande d'autorisation qui est transmise par le maire à l'approbation de l'autorité préfectorale.

A cette fin, l'exploitant soumettra à son agrément, les plans des terrains sur lesquels sera effectué l'épandage.

Les matières doivent être répandues uniformément sur le sol, à l'aide de dispositifs appropriés, puis enfouies profondément par un labour dans les premiers jours suivants.

L'emploi de l'aéropersion est interdit.

Art. 93. — Dépôts de matières fermentescibles.

Voir articles 157 et 158

Les dépôts définitifs et les dépôts temporaires d'ordures ménagères, marcs de fruits, drèches, pulpes et autres matières fermentescibles, s'ils ne sont pas justiciables de la loi du 19 juillet 1976 relative aux installations classées pour la protection de l'environnement, doivent respecter les prescriptions suivantes :

Les dépôts des mêmes matières faits en vue d'une utilisation sur des terrains de culture dans un délai maximum d'un an ne peuvent être établis qu'après une déclaration préalable faite à la Mairie. Aucun de ces dépôts ne peut avoir un volume supérieur à 2 000 mètres cubes.

Ces dépôts ne doivent jamais être établis, à moins de précautions spéciales, dans une carrière ou toute autre excavation ni à moins de 35 mètres des puits, sources, cours d'eau, baignades, plages, parcs à coquillages, terrains de sport ou de camping.

Ils ne peuvent être établis à moins de 5 mètres des routes et chemins et de 200 mètres de toute habitation existante, à moins qu'il ne s'agisse d'ateliers de compostage spécialement aménagés et régulièrement autorisés. Tous ces dépôts doivent être complètement recouverts, aussitôt après les déchargements faits dans une journée par une couche de terre meuble ou autre matière inerte d'au moins 10 centimètres d'épaisseur. Leur hauteur ne doit pas dépasser 2 mètres.

Dépôts de matières destinées à l'alimentation animale :

Les dépôts de matières destinées à l'alimentation du bétail doivent satisfaire aux conditions suivantes :

— les dépôts contenant au moins 20 % de matières sèches doivent être implantés à une distance d'au moins 25 mètres des puits, sources, cours d'eau, baignades, plages, parcs de coquillages, établissements d'enseignement, terrains de sport, terrains de camping et des habitations occupées par des tiers ;

— cette distance est portée à 100 mètres s'il s'agit de dépôts contenant moins de 20 % de matières sèches, sauf s'il est fait usage d'un agent conservateur reconnu efficace par les services officiels de la recherche agronomique et utilisé selon les prescriptions admises par ces services ;

— quelle que soit la teneur en matières sèches, ils devront être implantés à une distance d'au moins 10 mètres des voies publiques goudronnées et d'au moins 5 mètres des voies publiques non goudronnées. De plus, les voies d'accès devront être maintenues en bon état d'entretien, de sorte que l'existence du dépôt n'entraîne aucun apport de terre ou autres matières sur les voies publiques ;

— ils devront être réalisés sur un sol étanche, bétonné ou pierre. Aucun exsudat ni écoulement de quelque nature que ce soit, en provenance de ces dépôts, ne devra s'écouler dans les fossés, ni sur les voies publiques ou leurs accotements ;

— toutes dispositions seront prises pour éviter les fermentations putrides, dégagements de mauvaises odeurs et autres nuisances ;

— tout dépôt constituant une cause d'insalubrité sera supprimé.

La nature et la destination du dépôt devront être expressément mentionnées dans une déclaration, préalable à l'implantation, faite à la Mairie.

Tout propriétaire ou locataire d'une construction individuelle ou collective, édifiée postérieurement à la mise en place d'un dépôt de matières destinées à l'alimentation du bétail et dûment déclaré à la Mairie, ne peut se prévaloir des distances prévues dans le présent article.

Lorsqu'elles ne sont pas constituées en dépôt conformément aux prescriptions de l'article précédent, les ordures ménagères, marcs de fruits, drêches et pulpes utilisés pour la culture sont répandus et enfouis par un labour assez profond huit jours au plus tard après leur arrivée sur le terrain.

Art. 95. — Mesures particulières visant les ports de plaisance.

Tout projet de création, ou toute exploitation d'installations portuaires, appontements, bassins de mouillage et, en général tout aménagement intéressant les eaux intérieures ou littorales capables de recevoir des navires de plaisance de plus de deux tonneaux, doit comporter des équipements sanitaires en rapport avec le nombre des postes d'amarrage.

Les équipements sanitaires sont répartis en un ou plusieurs groupes sanitaires.

Chacun de ces groupes comprend :

- par tranche de 25 postes d'amarrage : un w.-c., un urinoir, un lavabo, une douche ;
- en outre par tranche de 50 postes d'amarrage : 1 bac à laver.

Au-delà de 400 postes d'amarrage, un coefficient d'abattement de 5 % par tranche supplémentaire de 100 postes peut être appliqué au nombre total d'appareils résultant du calcul précédent.

Au-delà de 1 000 postes d'amarrage, le projet doit faire l'objet d'une étude particulière, en ce qui concerne le coefficient d'abattement à appliquer.

Tous les appareils sanitaires doivent être reliés au réseau d'assainissement communal ou, à défaut, à des dispositifs de traitement conformes à la réglementation en vigueur.

La répartition des groupes sanitaires doit être telle que le trajet entre un poste d'amarrage et le groupe le plus proche ne soit pas supérieur à 200 mètres.

Les quais et appontements doivent être équipés de récipients munis d'un dispositif de fermeture et d'une capacité minimale de 75 litres.

Leur espacement ne doit pas excéder 35 mètres.

Les dispositions du présent article sont applicables, tant en ce qui concerne la nature des équipements que leur implantation même si les installations portuaires sont mitoyennes des terrains de camping. Elles s'appliquent immédiatement aux ports non encore concédés.

Art. 96. — Protection des lieux publics contre la poussière.

Le nettoyage du sol des rues et des trottoirs doit être fait avec toutes les précautions nécessaires pour éviter la pollution de l'air par les poussières.

Il est interdit de jeter sur les voies publiques ou privées les poussières collectées dans les immeubles.

Le cardage des matelas est interdit sur la voie publique et dans les courettes.

Le nettoyage des murs, le raclage des poussières et, d'une façon générale, toutes les opérations d'entretien des habitations et autres immeubles ainsi que les travaux de plein air s'effectuent de manière à ne pas disperser de poussière dans l'air, ni porter atteinte à la santé ou causer une gêne pour le voisinage.

Cette prescription s'applique en particulier aux travaux de voirie et de démolition des constructions.

Art. 97. — Protection contre les déjections.

L'autorité Municipale définit, par voie d'arrêté, les règles générales d'hygiène à observer dans les lieux publics et les moyens de transport publics en vue de prévenir les risques imputables aux déjections de quelque nature qu'elles soient.

Les véhicules des services de transport en commun, s'ils effectuent un service journalier, sont nettoyés au moins une fois par jour.

Des mesures de désinfection peuvent être prescrites par l'autorité sanitaire en cas de nécessité.

L'entretien des cabinets d'aisances et des urinoirs publics est assuré, conformément à la réglementation en vigueur, par les propriétaires ou concessionnaires autorisés.

L'accès des aires de jeux et bacs à sable est interdit aux animaux et le sable doit être changé ou désinfecté en tant que de besoin.

Art. 98. — Cadavres d'animaux.

Il est interdit de déposer les cadavres d'animaux sur la voie publique ou dans les ordures ménagères, ainsi que de les jeter dans les mares, rivières, abreuvoirs, gouffres et bétaires, ou de les enfouir d'une façon générale à moins de 35 mètres des habitations, des puits, des sources et dans les périmètres de protection des sources et des ouvrages de captage et d'adduction des eaux d'alimentation prévus dans la réglementation des eaux potables.

Leur destruction est assurée conformément aux prescriptions des articles 264, 265, 266 et 275 du Code rural et compte tenu des dispositions prises en vertu de la loi du 19 juillet 1976 relative aux installations classées pour la protection de l'environnement (1).

Art. 99. — Propreté des voies et des espaces publics.

Les voies et espaces publics doivent être tenus propres.

Les usagers de la voie publique et les occupants des propriétés riveraines sont tenus d'éviter toute cause de souillure desdites voies. En sus des conditions figurant par ailleurs dans le présent règlement, ils doivent respecter les prescriptions ci-après :

99-1. — Balayage des voies publiques.

Dans les voies livrées à la circulation publique où le service du balayage n'est pas assuré par la municipalité, les propriétaires riverains sont tenus, aux jours et heures fixés par le maire, de balayer ou faire balayer, après arrosage chacun au droit de sa façade, sur une largeur égale à celle du trottoir.

99-2. — Mesures générales de propreté et de salubrité.

Il est interdit d'effectuer des dépôts de quelque nature que ce soit, sauf autorisation spéciale sur toute partie de la voie publique, d'y pousser ou projeter les ordures ou résidus de toutes natures.

Il est également interdit d'abandonner, de déposer ou de jeter, sur tout ou partie de la voie publique ainsi que dans les édifices ou édicules d'utilité publique ou sur les bancs des rues et des promenades, tous papiers, imprimés ou non, journaux, prospectus, cartonnages, boîtes, enveloppes, emballages divers et généralement tous objets ou matières susceptibles de salir ou d'obstruer tout ou partie de la voie publique.

Il est interdit d'y jeter, déposer ou abandonner des pelures, épiluchures et résidus de fruits et de légumes, et, d'une façon générale, tous débris ou détritus d'origine animale ou végétale susceptibles de souiller la voie publique ou de provoquer des chutes.

Cette interdiction s'étend aux graines, miettes de pain ou de nourriture quelconque tant sur la voie publique que sur les fenêtres, balcons, et parties extérieures des immeubles riverains et vise également d'une manière particulière les produits ou objets dangereux ou toxiques pouvant être ramassés par les enfants ainsi que tous récipients contenant ou ayant contenu des produits inflammables sans avoir été soigneusement dégazés.

Les façades des immeubles et les clôtures des terrains riverains doivent être tenues propres. Les graffitis sont interdits. L'affichage, lorsqu'il n'est pas interdit, doit être exécuté et maintenu dans des conditions satisfaisantes de propreté.

Les objets et plantes ainsi que le linge disposés sur les balcons et les fenêtres ne doivent pas créer d'insalubrité, ou constituer un danger ou une gêne pour les passants et les occupants des immeubles riverains.

Il est interdit d'apposer des inscriptions ou des affiches, papillons, prospectus... autres que ceux réglementaires et nécessaires à la circulation sur les revêtements de la voie publique et sur tous les ouvrages qui en dépendent, sauf dans certaines conditions, prévues par la réglementation en vigueur (2).

Les récipients placés à la disposition du public et destinés à recevoir les déchets doivent être vidés pour éviter tout débordement et nettoyés aussi souvent que nécessaire.

(1) Circulaire du 29 juin 1977 relative à la prévention des pollutions et nuisances d'équarrissages (J. O. du 21 août 1977).

(2) Décret n° 76-148 du 11 février 1976 relatif à la publicité et aux enseignes visibles des voies ouvertes à la circulation publique (J. O. du 14 février 1976).

Arrêté du 14 octobre 1977 fixant les conditions d'utilisation du mobilier urbain comme support publicitaire (J. O. du 6 novembre 1977).

99-3. — *Projection d'eaux usées sur la voie publique.*

Toute projection d'eaux usées, ménagères ou autres est interdite sur les voies publiques, notamment au pied des arbres. Il est fait exception toutefois, sous réserve du respect des horaires fixes par l'autorité municipale, pour les eaux provenant du lavage des façades des maisons et des devantures des boutiques, la gêne pour les usagers de la voie publique devant être réduite au minimum.

99-4. — *Transport de toutes natures.*

Indépendamment des mesures particulières visant le transport de certains déchets et des matières usées, les transports de toute nature doivent avoir lieu dans des conditions telles que la voie publique n'en puisse être salie, ni les passants et les occupants des immeubles riverains incommodés. Les chargements et les déchargements doivent être effectués en conséquence.

99-5. — *Marchés.*

Indépendamment des prescriptions particulières figurant au titre du présent règlement les marchés découverts qui se tiennent sur la voie publique doivent satisfaire aux dispositions suivantes :

Ils doivent toujours être tenus avec la plus grande propreté. Les commerçants exerçant leur activité sur ces marchés doivent rassembler leurs déchets au fur et à mesure de leur production et les déposer dans des récipients clos prévus à cet effet ou dans des sacs en papier si ce moyen est autorisé, de façon à éviter l'éparpillement des déchets et l'envol des éléments légers pendant la tenue du marché. Dès la fin de la tenue du marché, les déchets sont rassemblés pour être évacués aussitôt. Leurs emplacements sont nettoyés par balayage, lavage et emploi, en tant que de besoin, d'une solution désinfectante.

Il est interdit aux marchands ambulants de projeter sur la voie publique tous débris, déchets et emballages. Ils sont tenus de conserver leurs emplacements en bon état de propreté.

99-6. — *Animaux.*

Il est interdit de laisser vaquer les animaux domestiques dans les rues, sur les places et autres points de la voie publique. Dans les halles et marchés, leur présence est interdite, à l'exception des chiens d'aveugles.

Il est interdit d'abandonner des animaux sur la voie publique ainsi que dans les parcs ou jardins.

Indépendamment des conditions particulières de circulation prévues en tous lieux par la réglementation dans le cadre de la lutte contre la rage, les chiens ne peuvent circuler sur la voie publique, en zone urbaine, que s'ils sont tenus en laisse.

99-7. — *Abords des chantiers.*

Les entrepreneurs des travaux exécutés sur la voie publique ou dans les propriétés qui l'avoisinent doivent tenir la voie publique en état de propreté aux abords de leurs ateliers ou chantiers et sur les points ayant été salis par suite de leurs travaux. Ils doivent assurer aux ruisseaux et aux caniveaux leur libre écoulement.

Ils doivent également assurer, autant que possible un passage protégé pour les piétons.

Les chantiers ouverts sur la voie publique ou en bordure de celle-ci doivent être entourés de clôtures assurant une protection et une interdiction de pénétrer efficaces.

99-8. — *Neige et glaces.*

Des arrêtés municipaux fixent les obligations spéciales des riverains des voies publiques en temps de neige et de verglas.

Art. 100. — Salubrité des voies privées.

100-1 — *Dispositions générales (1).*

Les obligations des propriétaires et occupants des immeubles riverains des voies publiques, définies dans le présent règlement sanitaire, s'appliquent aux propriétaires

(1) En outre ordonnance n° 58-928 du 7 octobre 1958 modifiant la loi du 22 juillet 1912 relative à l'assainissement des voies privées et la loi du 15 mai 1930 relative à l'assainissement d'office et au classement d'office des voies privées de Paris (J. O. du 11 octobre 1958).

et occupants des immeubles bordant les voies privées ou y ayant accès, qu'elles soient ouvertes ou non à la circulation publique. Il en est de même pour les obligations de leurs usagers respectifs.

100-2. — *Etablissement, entretien et nettoyage.*

Le sol des voies privées, qu'il soit muni ou non d'un revêtement, doit être établi de manière à assurer l'écoulement des eaux, un entretien facile et une circulation non dangereuse. Il doit en outre être tenu constamment en bon état d'entretien et de propreté.

Eventuellement, les propriétaires peuvent contracter accord avec l'autorité municipale pour faire assumer à leur frais l'obligation d'entretien ci-dessus.

En cas de neige et de gel, les propriétaires riverains des voies privées non ouvertes à la circulation publique ou leurs préposés sont tenus dans le moindre délai de débayer la neige et le verglas jusqu'au milieu de la chaussée devant leur immeuble.

Les neiges et les glaces ne doivent pas être poussées à l'égoût ni vers les voies publiques. Les tampons de regard et les bouches d'égoût, ainsi que les bouches de lavage doivent demeurer libres.

100-3. — *Enlèvement des ordures ménagères.*

Les modalités définies par l'autorité municipale, les cahiers des charges réglant les conditions d'enlèvement des ordures ménagères et éventuellement tout accord particulier passé entre les propriétaires des voies privées et l'autorité municipale fixent pour ces voies, le moment et les emplacements de dépôts des récipients de modèles admis, en vue du passage du service d'enlèvement des ordures ménagères.

100-4. — *Evacuation des eaux et matières usées.*

Lorsque la voie comporte un réseau d'évacuation d'eaux et de matières usées, celui-ci doit être souterrain. Les branchements des évacuations des immeubles sur le ou les conduits d'évacuation collectifs ne doivent se faire que sous la voie privée.

TITRE V

LE BRUIT

Art. 101. — Bruits émis sur les lieux accessibles au public.

Remplacé par l'arrêté
Préfectoral du 01.03.99

101-1. — *Interdiction de certains bruits gênants.*

Sur les lieux et dans les locaux accessibles au public, sont interdits les bruits gênants par leur intensité ou par leur forte charge informative tels que :

— les cris et chants publicitaires, les émissions vocales et musicales, l'emploi d'appareils et de dispositifs de diffusion sonore par haut-parleur. En particulier, l'usage des postes récepteurs de radio, de magnétophones, d'électrophones est interdit à moins que ces appareils ne soient utilisés exclusivement avec des écouteurs ;

— l'usage des pétards, artifices, armes à feu et tous autres engins, objets et dispositifs bruyants similaires, ainsi que les jouets bruyants, tels que tambours, trompettes, sifflets... ;

— tous travaux bruyants professionnels ou particuliers et, notamment toute réparation ou réglage de moteur, quelle qu'en soit la puissance. Toutefois, une réparation de courte durée permettant la remise en service d'un véhicule immobilisé par une avarie fortuite en cours de circulation, sera tolérée.

101-2. — *Octroi de dérogations.*

Des dérogations spéciales peuvent être accordées par l'autorité locale lors de circonstances particulières telles que manifestations commerciales, fêtes, réjouissances publiques...

101-3. — *Réglementation de certains travaux gênants.*

Devront faire l'objet d'une autorisation et de dispositions réglementaires prises par l'autorité locale :

a) Les travaux urgents, bruyants, sur la voie publique ne pouvant être exécutés de jour sans entrave sérieuse à la circulation. Les horaires à respecter seront précisés par l'autorité locale

b) Les travaux exécutés de jour et de nuit dans les zones particulièrement sensibles du fait de la proximité d'hôpitaux, d'établissements d'enseignement et de recherche, de crèches, de maternités, de maisons de convalescence et de retraite, ou autres locaux similaires.

Dans ce cas, pourront être désignés par l'autorité locale un emplacement particulièrement protégé pour les engins ou des dispositifs d'utilisation ou de protection visant à diminuer l'intensité du bruit qu'ils émettent.

101-4. — *Véhicules automobiles.*

Sont soumis aux prescriptions du Code de la Route et notamment de son article R 70 et des arrêtés d'application y afférents, les dispositifs d'échappement des véhicules à moteur.

Compte tenu du bruit et des vibrations occasionnés par les véhicules lourds, l'autorité locale peut définir pour ceux-ci un itinéraire préférentiel pour la traversée des agglomérations.

101-5. — *Engins de chantier.*

Les engins de chantier sont soumis à la réglementation relative à leur homologation (1).

(1) Décret n° 69-380 du 18 avril 1969 relatif à l'insonorisation des engins de chantier (Journal officiel du 25 avril 1969) et différents textes d'application de ce décret.

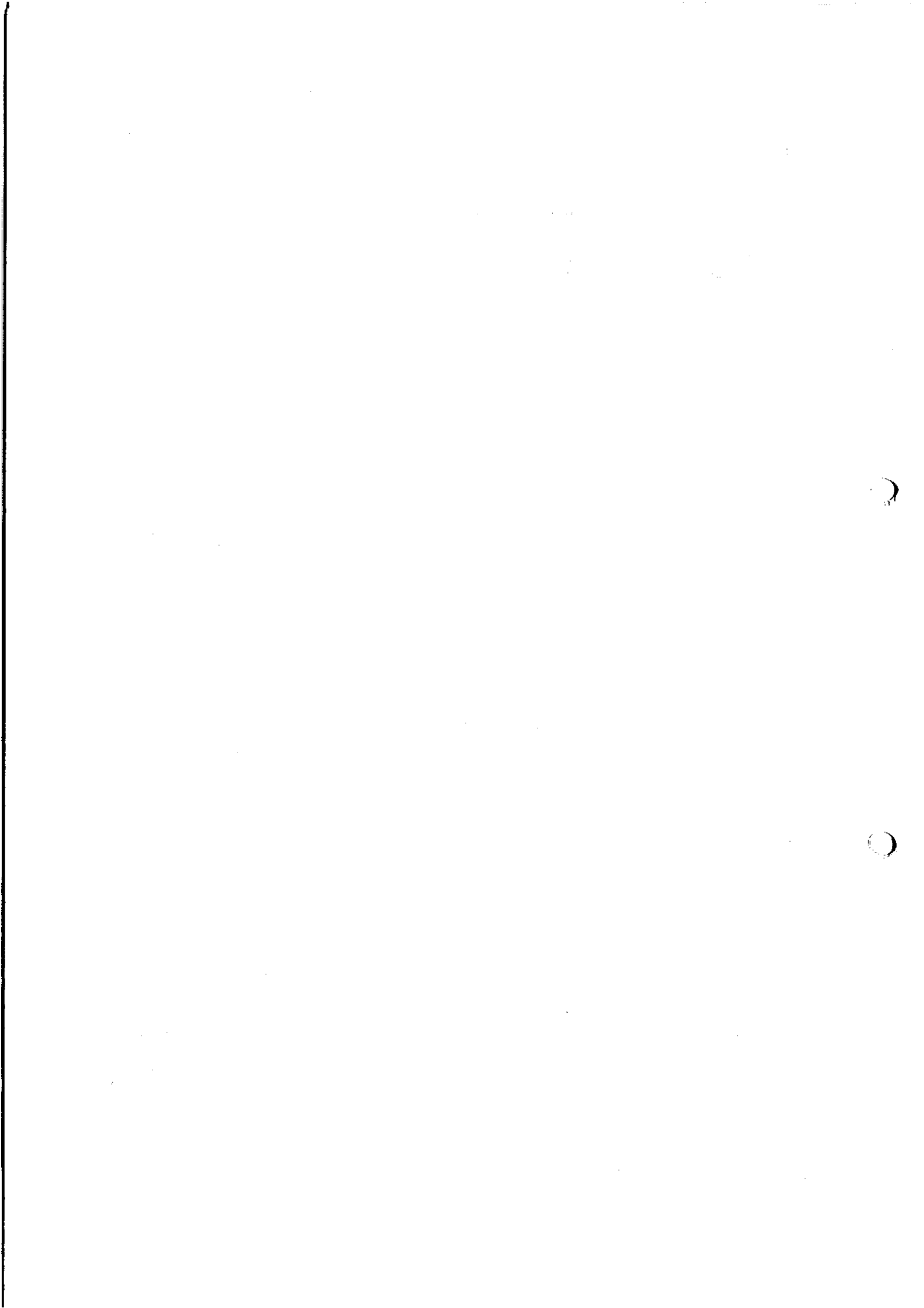

TITRE VI

MESURES VISANT LES MALADES CONTAGIEUX, LEUR ENTOURAGE ET LEUR ENVIRONNEMENT

SECTION 1. — MESURES GÉNÉRALES

Art. 105. — Déclaration des maladies contagieuses.

Les directeurs d'établissements d'enseignement, de prévention, de soins, de cure, de convalescence et de réadaptation figurent parmi les personnes astreintes à la déclaration prévue par l'article 12 du Code de la Santé publique.

Art. 106. — Isolement des malades.

En application de l'article L. 17 du Code de la Santé publique, l'isolement du malade en milieu hospitalier est réalisé dans tous les cas de variole, choléra et peste et effectué sur prescription de l'autorité sanitaire dans les cas de typhus exanthématique, fièvre jaune, fièvre récurrente à poux, et fièvres hémorragiques d'origine virale.

Pour les autres maladies transmissibles qui donnent lieu à isolement, celui-ci peut être fait à l'hôpital ou à domicile.

En tout état de cause, l'isolement est maintenu tant qu'existe pour l'entourage ou le public un danger de contagion.

Art. 107. — Surveillance sanitaire.

Toute personne qui s'est trouvée ou se trouve exposée à la contamination d'une des maladies visées par la réglementation sanitaire internationale notamment : variole, choléra, peste, fièvre jaune peut être astreinte à une surveillance sanitaire d'une durée égale à la période d'incubation maximale fixée par ladite réglementation. Quand l'exposition à la contagion a lieu en milieu hospitalier la personne suspecte y est autant que possible maintenue en observation ou en isolement pendant la même durée si les circonstances épidémiologiques l'exigent.

Art. 108. — Sortie des malades.

Tout convalescent de maladie contagieuse ne doit effectuer sa sortie de l'hôpital qu'après avoir satisfait aux mesures d'hygiène prescrites par l'autorité sanitaire.

Dans le cas où un malade atteint d'une des maladies ayant nécessité son isolement en milieu hospitalier visées aux articles 106 et 107 ci-dessus, quitte un établissement hospitalier avant que tout danger de contamination ait disparu, avis et motifs en seront donnés, sans délai, à l'autorité sanitaire (dans les mêmes conditions qu'une déclaration de maladie) en précisant le lieu où le malade a déclaré se rendre. L'autorité sanitaire prendra alors toutes mesures utiles pour la protection de la santé publique.

Art. 109. — Surveillance scolaire.

Les enfants d'âge scolaire ne peuvent être réadmis à l'école publique ou privée que s'ils remplissent les conditions prescrites par la réglementation de l'éviction scolaire en ce qui concerne notamment la prophylaxie en cas de maladies contagieuses dans les établissements d'enseignement et d'études.

Art. 110. — Transport des malades.

Le transport des personnes atteintes de maladies visées à l'article 107 ci-dessus, est effectué dans une voiture spéciale qui doit être désinfectée et s'il y a lieu, désinsectisée après le voyage, et avant toute réutilisation du véhicule. La désinfection peut être effectuée soit par un service public, soit par une entreprise privée, sous réserve du contrôle réglementaire de l'opération par l'autorité sanitaire, laquelle en délivre certificat.

**SECTION 2. — CONTAMINATION DU MILIEU ET DES OBJETS
PAR LES CONTAGIEUX**

Art. 111. — Protection contre les déjections ou excréments contagieuses de personnes atteintes de maladies à déclaration obligatoire.

Les déjections ou excréments contagieuses ne peuvent être jetées sans avoir fait l'objet d'un traitement de désinfection dans des conditions conformes aux textes réglementaires. Il est interdit, en particulier, de les répandre sur le sol, les tas de fumier ou d'ordures et de les rejeter dans les égouts ou les cours d'eau, sans qu'ils aient subi un traitement exécuté conformément à la réglementation en vigueur (1).

Art. 112. — Désinfection en cours de maladie.

Pendant toute la durée d'une maladie visée à l'article 106 ci-dessus, 1^{er} alinéa, les objets à usage du malade et des personnes qui l'assistent, de même que tous les objets susceptibles d'avoir été contaminés ou souillés, doivent être désinfectés.

Dans ce but, ces objets sont rassemblés dans des conditions telles qu'ils ne puissent être une source de contamination.

Il est interdit de donner, de jeter ou de vendre sans désinfection préalable, tout tapis ou tenture, objet de literie, linge ou vêtement, ayant servi à ces malades ou provenant de locaux occupés par eux : les objets de peu de valeur sont de préférence incinérés.

Pendant toute la durée de la maladie, le nettoyage des locaux et des objets susceptibles d'avoir été contaminés se fait à l'aide d'hypochlorite ou des produits et procédés agréés à cet effet.

Il est interdit de remettre, sans désinfection préalable, aux blanchisseries, lavoirs publics ou privés, matelasseries ou autres établissements industriels, tous objets ou effets susceptibles d'avoir été contaminés. Cette opération peut être effectuée soit dans les services municipaux ou départementaux de désinfection soit dans les machines à laver des particuliers.

Art. 113. — Désinfection terminale.

Dans le cas où la désinfection terminale est obligatoire, les locaux occupés par le malade, son linge, sa literie et les objets dont il s'est servi, doivent être désinfectés sans délai par des produits, procédés agréés à cet effet.

L'exécution de cette prescription doit être constatée par un certificat délivré aux intéressés par l'autorité sanitaire.

Ce certificat désignera les locaux désinfectés, sans mentionner le nom du malade ni la nature de la maladie.

Art. 114. — Organisation de la désinfection.

Les opérations de désinfection obligatoire sont pratiquées dans les conditions prescrites par les articles 14, 15 et 16 du Code de la Santé publique, soit par les services publics, soit par des organismes privés, contrôlés par l'autorité sanitaire qui délivre le certificat de désinfection.

Art. 115. — Appareils de désinfection.

Les appareils de désinfection utilisés dans toute commune au titre de la désinfection obligatoire sont soumis à une surveillance régulièrement exercée par l'autorité sanitaire.

Art. 116. — Centres d'hébergement de personnes sans domicile.

Les établissements publics ou privés recueillant à titre temporaire ou permanent des personnes sans domicile (2) doivent disposer de douches, de lavabos, de cabines d'ai-

1) Décret n° 67-743 du 30 août 1967 portant règlement d'administration publique relatif aux conditions que doivent remplir les procédés, produits et appareils destinés à la désinfection obligatoire (J. O. du 2 septembre 1967).

Arrête du 30 août 1967 (J. O. du 2 septembre 1967).

Arrête du 19 août 1974 (J. O. du 3 octobre 1974).

2) Loi n° 75-535 du 30 juin 1975 sur les institutions sociales et médico-sociales (J. O. du 1^{er} juillet 1975).

Décret n° 76-526 du 15 juin 1976 (J. O. du 18 juin 1976) et circulaire du 15 juin 1976 (J. O. du 30 juillet 1976) relatifs à l'application des articles 185 et 185-3 du Code de la famille et de l'aide sociale etendant à de nouvelles catégories de bénéficiaires et relatifs aux centres d'hébergement et de réadaptation.

sances et de chambres d'isolement en nombre suffisant. Le nettoyage des locaux et du matériel mis à la disposition des usagers est pratiqué chaque jour.

Dès leur arrivée, les usagers pourront faire l'objet des diverses mesures d'hygiène et éventuellement de prophylaxie qui se révéleraient utiles. Le cas échéant, la désinsectisation des individus doit être effectuée.

La désinfection ou la désinsectisation des locaux occupés par les personnes sus-visées ainsi que de leurs vêtements est confiée aux services spécialisés.

SECTION 3. — LOCAUX PROFESSIONNELS DES COIFFEURS, MANUCURES, PÉDICURES ET ESTHÉTICIENNES

Art. 117. — Aménagement des locaux professionnels des coiffeurs, manucures, pédicures et esthéticiennes.

Tous les locaux professionnels des coiffeurs, manucures, pédicures et esthéticiennes doivent être convenablement aérés et éclairés, et d'une façon générale répondre aux prescriptions d'hygiène concernant les locaux de travail (1).

Le dispositif de renouvellement ou éventuellement de conditionnement d'air doit être capable d'assurer d'une façon permanente l'évacuation des buées et des odeurs.

Les locaux sont interdits à l'habitation et au commerce des denrées alimentaires.

Les meubles à usage professionnel ne peuvent être utilisés dans un autre but et doivent être nettoyés fréquemment.

Les déchets de coton, balayures et autres doivent être aussitôt recueillis dans un récipient muni d'un couvercle.

Art. 118. — Hygiène générale.

Les objets employés par les coiffeurs, manucures, pédicures, et esthéticiennes sont entretenus de manière à n'être en aucun cas une cause de transmission d'affections contagieuses, et l'opérateur doit pour chaque client désinfecter ses instruments.

Sans préjudice des mesures habituelles d'hygiène vestimentaire et corporelle (avant chaque service, nettoyage des mains et ongles par savonnage et mouillage à l'aide d'un liquide antiseptique), les coiffeurs, manucures, pédicures et esthéticiennes doivent, lorsqu'un client présente des lésions de la peau ou du cuir chevelu, s'abstenir d'utiliser des instruments destinés à l'usage de la clientèle courante, et employer obligatoirement un matériel spécial pour lequel des mesures de désinfection particulièrement rigoureuses sont adoptées.

L'exploitant doit mettre des gants spéciaux à la disposition des employés exécutant des coiffures permanentes, traitements spéciaux, ou appliquant des teintures.

Les serviettes sont renouvelées pour chaque client.

Les produits hémostatiques doivent être conservés dans un récipient fermé et être appliqués au moyen de coton stérile renouvelé à chaque usage.

L'usage de produits et solvants volatils inflammables ou toxiques reste soumis à la réglementation en vigueur.

Les produits cosmétiques et les produits d'hygiène corporelle sont soumis aux dispositions de la loi du 10 juillet 1975 (2).

Les exploitants sont tenus de fournir à leur personnel les moyens nécessaires pour que ces différentes mesures soient respectées.

SECTION 4. — LUTTE CONTRE LES RONGEURS, LES PIGEONS VIVANT A L'ÉTAT SAUVAGE, LES ANIMAUX ERRANTS, LES INSECTES ET AUTRES VECTEURS MESURES APPLICABLES AUX ANIMAUX DOMESTIQUES

Art. 119. — Rongeurs.

Les propriétaires d'immeubles ou établissements privés, les directeurs d'établissements publics doivent prendre toutes mesures pour éviter l'introduction des rongeurs et tenir constamment en bon état d'entretien les dispositifs de protection ainsi mis en place.

(1) Code du travail - Hygiène et sécurité des travailleurs -

2° Loi n° 75-604 du 10 juillet 1975 (J. O. du 11 juillet 1975).

Ils doivent conjointement avec les locataires ou occupants vérifier périodiquement si les caves, cours, égouts particuliers, entrepôts, locaux commerciaux, locaux à poubelles, logements des animaux domestiques, etc. ne sont pas envahis par ces nuisibles et faire évacuer tous dépôts de débris et déchets susceptibles de les attirer.

Lorsque la présence de rongeurs est constatée, les personnes visées aux alinéas ci-dessus sont tenues de prendre sans délai les mesures prescrites par l'autorité sanitaire en vue d'en assurer la destruction.

La même obligation s'impose lors de la démolition des immeubles ainsi que sur des chantiers de construction.

Art. 120. — Jets de nourriture aux animaux. Protection contre les animaux errants, sauvages ou redevenus tels.

Il est interdit de jeter ou déposer des graines ou nourriture en tous lieux publics pour y attirer les animaux errants, sauvages ou redevenus tels, notamment les chats ou les pigeons : la même interdiction est applicable aux voies privées, cours ou autres parties d'un immeuble lorsque cette pratique risque de constituer une gêne pour le voisinage ou d'attirer les rongeurs.

Toutes mesures doivent être prises si la pullulation de ces animaux est susceptible de causer une nuisance ou un risque de contamination de l'homme par une maladie transmissible.

Art. 121. — Insectes.

Les bassins d'ornement et d'arrosage, vases, auges pour animaux et récipients divers, doivent être vidés complètement et nettoyés une fois par semaine au moins. Les bassins de relais des eaux autres que les eaux potables doivent être recouverts. Les citernes inutilisées doivent être supprimées : il en est de même pour les réservoirs, abreuvoirs abandonnés. Les citernes doivent être séparées du tuyau de chute par un siphon : le tuyau d'aération doit être muni d'une toile métallique inoxydable.

Le tuyau d'aération des fosses d'aisances doit être protégé par un équipement identique.

Les pièces d'eau, telles que mares, fosses à eau, voisines des habitations sont l'objet de mesures larvicides régulières, telles que désherbage, destruction par poison, épandage de produit larvicides agréés.

Les fosses d'aisances, les fosses septiques et appareils analogues sont soumis à un traitement larvicide : les produits sont utilisés à des concentrations telles que les phénomènes bactériens ne sont pas gênés. Les appareils doivent être munis des dispositifs protecteurs spéciaux prévus par la réglementation particulière des fosses septiques et appareils analogues.

Art. 122. — Animaux domestiques ou sauvages apprivoisés ou tenus en captivité.

Les propriétaires de ces animaux sont tenus d'empêcher qu'ils ne soient à l'origine de transmission de germes pathogènes ou de nuisances pour l'homme.

Art. 123. — Autres vecteurs.

Quant au cours de l'enquête épidémiologique menée à l'occasion d'une maladie contagieuse, il est identifié un germe infectieux ayant pour réservoir, un animal ou le milieu environnant, tel que sol, air, eau... les autorités sanitaires prennent les mesures propres pour isoler le vecteur en cause et le traiter afin de détruire le germe responsable.

Des mesures peuvent être également prises pour connaître l'ampleur de la contamination en particulier par l'examen systématique des sujets en contact : hommes ou animaux.

SECTION 5. — OPÉRATIONS FUNÉRAIRES

Art. 124. — Opérations funéraires.

Les opérations de mise en bière, d'inhumation, de transport ou d'exhumation sont assurées conformément à la réglementation en vigueur (1).

(1) Décret n° 76-435 du 18 mai 1976 modifiant le décret du 31 décembre 1941 codifiant les textes relatifs aux opérations d'inhumation, d'exhumation, d'incinération et de transport des corps (J.O. du 20 mai 1976)

Les morgues et salles d'autopsie doivent être tenues dans un état de propreté très strict. Elles doivent toujours disposer de lavabos à eau courante, de w.-c. particuliers, et de possibilité de désinfection nécessaire afin de supprimer tout risque de contamination pour les personnes y ayant accès.

Les emplacements destinés aux dépôts des corps doivent être maintenus à une température inférieure à 5°.

Les dispositifs de ventilation des morgues et salles d'autopsie doivent assurer un renouvellement suffisant de l'air de ces locaux.

TITRE VII

HYGIÈNE DE L'ALIMENTATION

SECTION 1. — DISPOSITIONS GÉNÉRALES

Art. 125. — Prescriptions générales concernant les magasins d'alimentation (1).

125-1. — Magasins de vente.

Ces locaux doivent être aérés, ventilés et correctement éclairés. Ils doivent pouvoir être fermés sur la voie publique par un ou plusieurs dispositifs appropriés de manière à protéger les denrées du soleil et des pollutions de toute nature. L'utilisation des sous-sols, ainsi que des pièces sans fenêtres est interdite, sauf dérogation autorisée.

Les murs et les plafonds doivent être maintenus en parfait état de propreté. Ils doivent être blanchis au moins une fois par an s'ils sont passés à la chaux, ou lavés régulièrement.

Le sol doit être en matériaux durs (carrelage, ciment), lisses ou recouverts d'un revêtement imperméable. Il est lavé au moins une fois par jour. L'écoulement des eaux de lavage doit être assuré. Le balayage à sec est interdit, ainsi que l'usage de la sciure ou autre.

Les magasins ne doivent en aucun cas servir à l'habitation ni abriter aucune activité industrielle ou artisanale autre que celles visées au présent titre.

Il est interdit de fumer dans ces locaux et cette interdiction de fumer fait l'objet d'une signalisation apparente (2).

Les comptoirs de vente, étals, tables et tout matériel analogue, en contact avec les denrées alimentaires, sont revêtus d'un matériau imperméable et lisse, maintenu en état permanent de propreté et conforme aux dispositions de la réglementation en vigueur (3).

Toutes précautions sont prises pour que les denrées non présentées sous emballage d'origine soient à l'abri des pollutions. Les denrées altérables à la chaleur, emballées ou non, doivent être conservées dans une enceinte réfrigérée : les autres étant protégées par des cloisons transparentes ou de fins treillis.

Il est interdit de déposer sur le sol des denrées alimentaires non emballées, même pendant les opérations d'approvisionnement.

L'accès des animaux, notamment des chiens, est interdit. Cette interdiction doit être affichée à l'entrée de chaque magasin, allée, galerie, passage marchand. Les exploitants sont responsables du respect de ces dispositions.

Les exploitants sont tenus de veiller à la protection contre les insectes et les rongeurs. Ils doivent faire procéder aux opérations de désinsectisation et de dératisation nécessaires, notamment celles qui seront prescrites par l'autorité locale, toutes précautions étant prises pour que les denrées ne soient pas atteintes, en particulier par les pulvérisations ou émanations des produits employés.

(1) En outre, pour les magasins d'alimentation distribuant des denrées animales ou d'origine animale, décret n° 71-636 du 21 juillet 1971 pour l'application des articles 258, 259 et 262 du Code rural et relatif à l'inspection sanitaire et qualitative des animaux vivants et des denrées animales ou d'origine animale (J. O. du 1^{er} août 1971).

(2) Décret n° 77-1042 du 12 septembre 1977 relatif aux interdictions de fumer dans certains lieux affectés à un usage collectif où cette pratique peut avoir des conséquences dangereuses pour la santé (J. O. du 17 septembre 1977).

(3) Décret n° 73-138 du 12 février 1973 portant application de la loi du 1^{er} août 1905 sur la répression des fraudes en ce qui concerne les produits chimiques dans l'alimentation humaine et les matériaux et objets au contact des denrées, produits et boissons destinés à l'alimentation de l'homme et des animaux ainsi que les procédés et les produits utilisés pour le nettoyage de ces matériaux et objets (J. O. du 15 février 1973).

53
TITRE VII

Hygiène de l'alimentation

Section 1 - Dispositions générales

Article 125 - Prescriptions générales concernant les magasins d'alimentation

125-1 Magasins de vente :

L'alinéa 9 de cet article est modifié comme suit :
"L'accès des animaux, notamment des chiens, reste interdit sauf lorsqu'il s'agit de chiens guides de personnes mal-voyantes accompagnant celles-ci. Cet interdiction doit être affichée à l'entrée de chaque magasin".

- 1) Arrêté du 23 juin 1978 relatif aux installations fixes destinées au chauffage et à l'alimentation en eau chaude sanitaire des bâtiments d'habitation, des bureaux, ou recevant du public (J.O. du 21 juillet 1978).

Article 127 - Protection des denrées

"L'actuel règlement exclut la possibilité d'un libre-choix des denrées par les consommateurs, y compris pour les fruits et légumes.

L'interdiction de ce libre-choix n'élimine qu'une faible partie des risques de contamination ; par ailleurs, elle provoque une extension du pré-emballage (plastique) dont l'impact sur l'environnement n'est pas à négliger.

Pour cette raison, l'actuel Article 127 est complété par :

En ce qui concerne les fruits et légumes qui ne sont pas naturellement protégés, la commercialisation en libre-choix peut être admise si le responsable de la vente veille à éviter toute manipulation excessive des marchandises de la part de la clientèle".

Lorsque dans les magasins d'alimentation, il est vendu d'autres marchandises (produits d'entretien ou de droguerie, par exemple), ces dernières doivent être stockées et débitées dans une partie du local, nettement distincte, pour éviter toute confusion ou toute contamination.

Si un débit de boisson à consommer sur place est installé dans le même local, il doit être nettement séparé du lieu de débit de denrées alimentaires.

125-2. — Resserres.

Ces locaux sont soumis aux mêmes règles que les magasins de vente en ce qui concerne l'aménagement et l'entretien. Ils ne doivent pas servir à d'autres usages notamment de garage. Ceux qui sont situés en sous-sol doivent être tout particulièrement aérés et ventilés.

Les denrées ne sont jamais entreposées à même le sol, mais placées sur des étagères, rayons ou dans des casiers ou paniers ; celles qui sont altérables sont conservées dans une enceinte réfrigérée appropriée. Les produits altérés et ceux dont la date limite de vente est périmée doivent être aussitôt éliminés du circuit de distribution et entreposés dans un local, partie de local ou conteneur uniquement affecté à cet usage et fermant à clef (1).

Les mesures nécessaires doivent être prises pour supprimer insectes et rongeurs, sans qu'il puisse en résulter une contamination des denrées.

125-3. — Voitures boutiques.

Sans préjudice des réglementations particulières les concernant (2), les voitures boutiques affectées à la vente ambulante de denrées alimentaires sont soumises aux mêmes règles d'entretien et d'aménagement que les magasins de vente, à l'exception de certaines règles, relatives à la construction qui ne peuvent être appliquées à des véhicules.

Art. 126. — Vente hors des magasins : à l'extérieur du magasin, sur les marchés et autres lieux de vente.

Les denrées alimentaires vendues à l'extérieur des magasins sont soumises aux conditions générales ou particulières les concernant et font l'objet d'une protection rigoureuse contre les pollutions de toute nature.

Les comptoirs de vente et les étaalages doivent posséder une bordure de protection sur les faces supérieures et latérales ainsi que du côté du public. Le niveau supérieur de cette bordure sera situé au moins à 1 mètre de hauteur à partir du sol. Les comptoirs de vente et les étaalages doivent être nettoyés chaque jour. Ils doivent être à l'abri du soleil et des intempéries et des pollutions de toute origine. Les étaal doivent être en matériaux lavables et maintenus en bon état de propreté et d'entretien.

Lorsqu'il est matériellement impossible de mettre en place des étaal à une hauteur de 1 mètre, les producteurs qui vendent directement leurs denrées pourront les placer dans les emballages dont ils disposent (paniers, cageots, caisses...) en les surélevant d'au moins 50 cm, dans aucun cas, elles ne pourront être disposées à même le sol.

Art. 127. — Protection des denrées.

A l'exception des denrées naturellement protégées ou conditionnées, les vendeurs ne doivent pas permettre à la clientèle de manipuler les denrées alimentaires.

Elles doivent être délivrées aux consommateurs soit préemballées ou conditionnées, soit protégées d'une enveloppe en matière isolante ou en papier. Ces matériaux et papiers doivent présenter toute qualité hygiénique et être conformes aux dispositions de la réglementation en vigueur (3).

Le papier imprimé et le papier journal peuvent toutefois être utilisés au contact de fruits en coque (tels que les noix), des racines, tubercules, bulbes non épluchés ni lavés pour lesquels l'acheteur procède normalement à un nettoyage avant consommation.

Art. 128. — Déchets.

Il est interdit de jeter sur le sol les déchets produits en cours de vente. Les déchets de toute sorte provenant des viandes, du vidage des poissons, volailles et gibiers sont immédiatement placés dans des récipients étanches munis d'un couvercle, qui doivent être vidés et nettoyés au moins une fois par jour.

(1) Arrêté du 28 août 1975.

(2) Arrêté du 1^{er} février 1974 réglementant les conditions d'hygiène relatives au transport de denrées périssables (J. O. du 20 mars 1974).

(3) Décret n° 73-138 du 12 février 1973 (J. O. du 15 février 1973).

Toutes les denrées avariées, conditionnées ou non, doivent être retirées de la vente et éliminées selon un procédé autorisé.

La collecte et le transport des récipients ne sont entrepris qu'après la fermeture des magasins et des marchés.

Art. 129. — Transport des denrées alimentaires.

129-1. — Généralités.

Les moyens de transport utilisés pour les denrées alimentaires ne doivent pas constituer du fait de leur aménagement, de leur état d'entretien ou de leur chargement, un risque de contamination, d'altérations ou de souillures pour ces denrées.

Ils sont dotés des équipements nécessaires à la bonne conservation des denrées.

Ils ne doivent pas être utilisés pour le transport d'animaux vivants ou de marchandises susceptibles d'altérer ou de contaminer lesdites denrées. *(Voir aussi page suivante)*

129-2. — Transports terrestres de denrées périssables.

Les conditions de transport terrestre des denrées périssables, qu'elles soient à l'état frais, congelé ou surgelé sont précisées par la réglementation spécifique en vigueur (1).

Il s'agit notamment du transport :

- des viandes et abats, c'est-à-dire de toutes les parties d'animaux de boucherie, de volailles, de lapins et de gibier ;
- de poissons, mollusques et crustacés, vivants ou non ;
- du lait et des œufs ;
- des glaces et crèmes glacées ;
- des produits transformés d'origine animale (produits laitiers, ovoproduits, produits de charcuterie) ;
- des denrées d'origine végétale surgelées.

129-3. — Transport de glace alimentaire.

Ce transport est effectué selon les dispositions de la réglementation en vigueur (2).

129-4. — Transport du pain.

Le pain doit être transporté contenu dans un matériau du type emballage perdu ou dans des récipients facilement nettoyables, maintenus constamment en bon état de propreté et conformes aux dispositions de la réglementation en vigueur (3).

Art. 130. — Ateliers et laboratoires de préparation des aliments.

Sans préjudice des dispositions spéciales visées à l'article 125 ci-dessus relatif aux prescriptions générales concernant les magasins d'alimentation, les règles suivantes sont applicables aux ateliers et laboratoires de préparation des aliments.

130-1. — Entretien des locaux.

Le sol, les murs et cloisons jusqu'à une hauteur d'au moins 2 mètres, sont revêtus de matériaux durs résistant aux chocs, imperméables, imputrescibles et permettant un lavage efficace. Si des éléments juxtaposés sont utilisés, ils doivent être strictement jointifs. Les murs et les cloisons dans le reste de leur étendue ainsi que les plafonds doivent être recouverts, à défaut des dits matériaux, de peinture lisse et lavable de qualité élémentaire.

Les angles sont arrondis tout au moins au raccordement avec le sol.

130-2. — Evacuation des eaux.

L'écoulement des eaux de lavage des locaux et du matériel doit être assuré. Notamment, le sol doit être lavé au moins une fois par jour. Le balayage à sec est interdit.

130-3. — Aération et ventilation.

L'aération et la ventilation doivent être assurées en permanence et permettre l'évacuation rapide des buées et vapeurs de cuisson. Si ces locaux sont situés en sous-sol, la ventilation doit être mécanique et l'air introduit dans le local doit faire l'objet d'une filtration préalable dans les conditions définies à l'article 64.

(1) Arrêté du 1^{er} février 1974 réglementant les conditions d'hygiène relatives au transport de denrées périssables (J. O. du 20 mars 1974).

(2) Arrêté modifié du 13 août 1961 relatif à l'application de l'article L 25-1 du Code de la santé publique (eaux potables) (J. O. du 25 août 1961).

(3) Décret n° 73-138 du 12 février 1973 (J. O. du 15 février 1973).

74

Article 129 - Transport des denrées alimentaires

129-1 Généralités :

Il est ajouté l'alinéa suivant :

"Les citernes transportant les liquides alimentaires, doivent être affectées exclusivement à cet usage. Elles doivent porter sur chacun de leurs côtés, en caractères indélébiles d'au moins 30 mm de hauteur et de façon inamovible, la mention "liquides alimentaires".

Les fourneaux et chaudières dégageant des émanations et des buées doivent être pourvus de hottes débordantes assurant un captage total ; ces hottes sont desservies par un conduit de ventilation unique de section suffisante, indépendant des conduits de fumée desservant les foyers des appareils.

Toutes dispositions sont prises pour que ce conduit assure un tirage satisfaisant sans être une cause d'insalubrité ou de gêne pour le voisinage.

Toutefois, dans le cas d'appareils chauffés au gaz, les produits de combustion et les buées peuvent être évacués par un conduit commun de section suffisante, construit selon les règles de l'art. Des précautions doivent être prises pour éviter les refoulements : en particulier, le conduit aura une hauteur suffisante et sera surmonté d'un aspirateur statique assurant la constance du tirage.

130-4. — *Usage des locaux.*

Ces locaux ne doivent en aucun cas servir à l'habitation. Les locaux affectés à la préparation même des aliments ne doivent être approvisionnés qu'en eau potable.

130-5. — *Protection contre les insectes.*

Les propriétaires ou gérants doivent prendre toutes mesures pour éviter la pénétration des mouches et autres insectes, oiseaux, rongeurs et autres animaux, et faire procéder si nécessaire aux opérations de désinsectisation et de dératisation, en évitant toutes contaminations des denrées alimentaires.

130-6. — *Entretien des appareils servant à la préparation et à la conservation des aliments.*

Tous les ustensiles servant à la préparation ou au conditionnement des aliments, tels que moules, marmites, plats et casseroles, planches, couteaux et hachoirs, fourchettes et cuillères, passoirs et étamines, doivent être maintenus constamment en bon état de propreté. Ils seront nettoyés au fur et à mesure de leur emploi par un lavage manuel ou mécanique, à l'eau chaude additionnée de produits autorisés, suivi d'un rinçage à l'eau tel qu'il ne puisse entraîner aucune contamination et éliminant tout résidu alimentaire (1).

Le matériel en cuivre et en fer doit faire l'objet d'un soin particulier.

Les tables à découper et à préparer doivent être en matériaux durs conformes à la réglementation. Elles sont tenues constamment propres et nettoyées au moins une fois par jour à l'aide d'eau chaude additionnée de produits autorisés suivie d'un rinçage à l'eau tel qu'il ne puisse entraîner aucune contamination.

130-7. — *Elimination des déchets.*

Les déchets, rebuts et détritiques de toutes sortes sont immédiatement déposés dans un récipient muni d'un couvercle rabattable, vidé, nettoyé et désinfecté au moins une fois par jour. En dehors des heures de services, il doit être placé dans un local, réservé à cet usage, situé hors des cuisines.

130-8. — *Conditions de conservation des denrées périssables.*

La conservation éventuelle des denrées périssables utilisées dans ces ateliers et laboratoires, doit se faire en chambre froide, réglée à la température appropriée.

130-9. — *Fumoirs.*

La conception et le fonctionnement de fumoirs doivent être tels qu'ils ne provoquent aucune gêne pour l'environnement.

130-10. — *Etablissements de collecte et de transformation du lait.*

Les établissements de collecte et de transformation du lait et des produits laitiers sont soumis à la réglementation en vigueur (2).

Une attention particulière doit être apportée aux modalités d'entreposage du matériel de conditionnement (capsules, récipients) qui doit être effectué à l'abri de l'humidité et dans des conditions d'hygiène correctes.

(1) Décret n° 73-138 du 12 février 1973 (J. O. du 15 février 1973).

(2) Arrêté du 15 mai 1974 fixant les conditions d'hygiène relatives aux établissements de collecte et de transformation du lait et des produits laitiers (J. O. du 2 juillet 1974).
Loi du 19 juillet 1976 relative aux installations classées.

Art. 131. — Distribution automatique d'aliments.

131-1. — *Emplacement.*

Les appareils distributeurs automatiques d'aliments doivent être situés sur des emplacements éloignés de toutes sources de contamination.

131-2. — *Conditions applicables aux denrées.*

Sans préjudice de l'application de la réglementation en vigueur, les denrées placées dans les appareils distributeurs automatiques doivent être maintenues à une température convenant à leur conservation et placées à l'abri de toute souillure provenant notamment des pièces de monnaie et des billets de banque. Elles sont renouvelées en temps utile de manière à demeurer constamment saines, en bon état de conservation.

131-3. — *Appareils distributeurs de bonbons et de friandises.*

Les appareils distributeurs de bonbons et de friandises ne doivent débiter que des denrées incluses dans des emballages individuels.

131-4. — *Prescriptions concernant les matériaux.*

Les parties des appareils distributeurs de boissons destinées à être en contact avec les liquides doivent être constituées de matériaux autorisés pour les récipients en contact avec les denrées alimentaires.

La tuyauterie de distribution ne doit comporter que des éléments courts, sans coudes accentués, à l'intérieur lisse et d'un démontage facile pour permettre le nettoyage qui est effectué à chaque recharge de l'appareil et plus souvent si nécessaire à l'aide de produits autorisés. Le rinçage de la tuyauterie doit être ensuite effectué avec de l'eau potable.

Lorsque l'appareil est destiné à distribuer des boissons glacées, l'ensemble de l'installation de distribution doit être incluse dans un équipement frigorifique maintenant en permanence la température entre 0° C et + 2° C.

Si l'appareil distribue des concentrés de jus de fruits non fermentescibles destinés à être dilués, les récipients contenant ces produits peuvent ne pas être inclus dans l'élément frigorifique. Il en est de même éventuellement du réservoir contenant le gaz carbonique.

Les appareils sont munis d'un stock de gobelets individuels placés dans un compartiment à l'abri des pollutions : un dispositif doit permettre au consommateur de se servir sans risquer de souiller les gobelets en réserve. Un récipient, tenu en parfait état de propreté, recueille les gobelets après usage : ceux-ci sont enlevés au moins une fois par jour.

131-5. — *Contrôle.*

En vue de permettre le contrôle de l'état d'entretien de l'appareil par les agents sanitaires autorisés, le nom du responsable ou les indications permettant de le joindre sont apposés sur une plaque extérieure.

Art. 132. — Hygiène du personnel.

Sans préjudice de l'application de la réglementation en vigueur (1), les personnes appelées en raison de leur emploi à manipuler les denrées alimentaires, tant au cours de leur collecte, préparation, traitement, transformation, conditionnement, emballage, transport, entreposage, que pendant leur exposition, mise en vente et distribution sont astreintes à la plus grande propreté corporelle et vestimentaire : ces prescriptions sont placées sous la responsabilité de l'employeur.

Dans les ateliers de préparation des aliments, il est interdit de fumer (2).

La manipulation des denrées alimentaires est interdite aux personnes susceptibles de les contaminer, notamment celles qui sont atteintes d'infection cutanéomuqueuses, respiratoires ou intestinales.

Tout sujet atteint d'une telle affection constatée par examen complet clinique ou bactériologique doit être écarté jusqu'à guérison complète confirmée par attestation médicale.

(1) Code du travail.

Décret n° 71-636 du 21 juillet 1971 (J. O. du 11 août 1971) et arrêté d'application.

Arrêté du 12 mars 1977 relatif à l'état de santé et d'hygiène du personnel appelé à manipuler les denrées animales ou d'origine animale (J. O. du 31 mars 1977).

(2) Décret n° 71-1012 du 12 septembre 1971 relatif aux interdictions de fumer dans certains lieux affectés à un usage où cette pratique peut avoir des conséquences dangereuses pour la santé (J. O. du 17 septembre 1971).

Le personnel doit utiliser les installations sanitaires mises à sa disposition. Ces installations comportent :

- des vestiaires qui doivent être prévus en nombre suffisant ;
- des cabinets d'aisances ne communiquant pas avec les locaux visés au présent titre. Une affiche recommandera aux utilisateurs le lavage des mains en sortant des lieux d'aisances ;
- des lavabos placés à côté des cabinets d'aisances, et à proximité des lieux de travail. Ces lavabos à commande non manuelle préconisée, sont pourvus d'eau courante, chaude et froide, ainsi que des produits nécessaires au nettoyage et à la désinfection des mains.

Pour le séchage des mains, des serviettes à usage unique ou des appareils automatiques à air chaud sont mis à la disposition des usagers.

SECTION 2. — BOISSONS

Art. 133. — Boissons autres que le lait.

Les établissements de fabrication, de conditionnement et de vente des denrées alimentaires liquides tels que fabriques de sodas et limonades, d'eaux gazeuses, de sirops, brasseries, cidreries et les établissements où l'on procède à la mise en fûts ou en bouteilles des vins et spiritueux sont assujettis aux dispositions suivantes :

1° Les locaux doivent satisfaire aux prescriptions de l'article 130 relatif aux ateliers de préparation des aliments ;

2° Seule une eau reconnue potable distribuée en tous points par des canalisations distinctes peut être utilisée pour la fabrication des limonades et sodas, des eaux gazeuses, ainsi qu'en brasserie et cidrerie ;

3° Les machines et appareils de toute sorte utilisés pour la fabrication et le conditionnement de ces denrées liquides doivent être conçus pour permettre, si nécessaire, un démontage facile de leurs différents éléments en vue de leur entretien.

Ils sont nettoyés à l'eau potable additionnée de produits autorisés, rincés et égouttés, après arrêt de l'installation et avant nouvel usage.

Les récipients divers destinés au stockage de ces denrées sont nettoyés de la même façon.

4° Les matériaux de conditionnement et les matériaux de bouchage, tels que capsules, rondelles, lièges, doivent être neufs et dans un état de propreté excluant toute contamination. Ils doivent également répondre aux prescriptions réglementaires relatives aux matériaux destinés à entrer en contact avec les aliments. Si ces matériaux de bouchage sont séparés de la boisson par un matériau poreux — tel que le liège — ils doivent être considérés comme étant en contact avec cette boisson ;

5° La fabrication de la glace avec des eaux d'alimentation est réglementée par les textes en vigueur (1). *(voir aussi page suivante)*

Art. 134. — Hygiène des débits de boisson.

Les cafés, brasseries, bars et buvettes, les salons de thé, les débits de boissons, quel que soit leur emplacement, sont soumis aux dispositions de l'article 125 ci-dessus, en ce qui concerne l'hygiène générale des lieux où le public est admis, ainsi que le nettoyage de la vaisselle et de la verrerie. Les bars et comptoirs devront être équipés d'un poste d'eau chaude et de 2 bacs destinés respectivement au lavage et au rinçage de la vaisselle et de la verrerie. L'essuyage de celles-ci ne sera toléré que s'il est fait à l'aide de serviette à usage unique non réutilisable.

Par ailleurs, la vente ambulante des boissons doit être réalisée de telle sorte qu'elle n'entraîne aucune souillure ou altération des produits.

Les chalumeaux pour boisson distribués ou mis à la disposition des consommateurs dans les lieux publics et les collectivités doivent être présentés en emballages individuels.

(1) Décret n° 61-859 du 1^{er} août 1961 (J. O. du 5 août 1961).

Arrêté du 10 août 1961 relatif à l'application de l'article L. 25-1 du Code de la santé publique eaux potables (J. O. du 26 août 1961).

Circulaire du 15 mars 1962 relative aux instructions générales concernant les eaux d'alimentation et la glace alimentaire (J. O. du 27 mars 1962 et rectificatif J. O. du 13 avril 1962).

96

Article 133 - Boissons autres que le lait

Le 7ème alinéa (4°) du Règlement type est modifié
comme suit :

"Les matériaux de conditionnement et de bouchage en contact avec la boisson doivent répondre aux prescriptions réglementaires en vigueur relatives aux matériaux destinés à entrer en contact avec les denrées alimentaires. Ils doivent être dans un état de propreté excluant toute contamination. En outre, les dispositifs de bouchage doivent être neufs et s'ils sont séparés de la boisson par un matériau poreux -tel que le liège- ils doivent être considérés comme étant en contact avec la boisson".

.../...

SECTION 3. — PRODUITS LAITIERS

Art. 135. — Magasin de vente des produits laitiers.

Outre les dispositions des articles ci-dessus relatifs aux magasins de vente des denrées alimentaires, les magasins de vente de produits laitiers sont soumis à la réglementation en vigueur, notamment, en ce qui concerne le nettoyage des appareils et des récipients employés (1).

Le matériel utilisé pour le débit du lait doit être d'un entretien facile. En particulier, les parois des récipients doivent avoir des angles arrondis et ne présenter ni creux, ni saillie.

Les laits et produits laitiers dits frais vendus tant sous emballage d'origine qu'au détail doivent être maintenus à l'abri de toute altération et exposés pour la vente en quantité aussi réduite que possible, et aux températures convenables selon les procédés considérés.

Les crèmes préparées et notamment les crèmes foisonnées ne peuvent être vendues en vrac. Elles doivent être protégées contre toute contamination.

Art. 136. — Fabrication et vente des glaces et crèmes glacées.

Ces denrées doivent répondre aux dispositions réglementaires (2) notamment en ce qui concerne :

- le matériel servant à la fabrication ;
- la température des produits mis en vente ;
- leur manipulation.

Ces prescriptions s'appliquent aussi bien à la vente ambulante qu'à celle pratiquée en magasin.

Au cas où ces préparations constitueraient un danger pour la santé publique, leur écoulement pour la consommation doit être immédiatement suspendu.

SECTION 4. — VIANDES - GIBIERS - VOLAILLES - ŒUFS

Art. 137. — Boucheries, charcuteries, triperies (3), magasins de vente, de préparation de charcuterie, de volailles, de gibier et plats cuisinés.

Outre les prescriptions générales concernant les magasins d'alimentation, ces établissements doivent respecter les obligations suivantes :

- les différentes personnes travaillant dans cet établissement mais non affectées uniquement à la manipulation des denrées devront, si elles doivent occasionnellement servir, le faire au moyen d'instruments (spatules, fourchettes, pincés...) ;
- les murs et cloisons jusqu'à une hauteur d'au moins deux mètres sont revêtus de matériaux durs, résistants aux chocs, imputrescibles et à surface lisse. Si des éléments juxtaposés sont utilisés, ils doivent être facilement jointifs. Le reste des murs et le plafond doivent être enduits de peinture lavable de qualité alimentaire. Les angles sont arrondis, tout au moins aux raccordements avec le sol ;
- le sol est en carrelage ou en ciment lisse et lavé au moins une fois par jour. L'écoulement des eaux de lavage doit être assuré.

Lorsque les conditions du commerce exploité le justifient il peut être exigé que l'orifice d'évacuation des eaux de lavage soit muni d'un panier grillagé ou d'un bac de décantation capable d'arrêter les corps solides susceptibles d'en gêner le fonctionnement puis d'un siphon avant raccordement à la canalisation publique.

(1) Décret n° 71-636 du 21 juillet 1971 (J. O. du 1^{er} août 1971).

Décret n° 73-138 du 12 février 1973 (J. O. du 15 février 1973).

Arrêté du 15 mai 1974 fixant les conditions d'hygiène relatives aux établissements de collecte et de transformation du lait et des produits laitiers (J. O. du 2 juillet 1974).

(2) Décret modifié du 15 avril 1912 portant règlement d'administration publique pour l'application de la loi du 1^{er} août 1905 en ce qui concerne les denrées alimentaires.

Décret n° 49-439 du 29 mars 1949 portant règlement d'administration publique pour l'application de la loi du 1^{er} août 1905 en ce qui concerne le commerce des glaces et des crèmes glacées (J. O. du 30 mars 1949).

Arrêté du 13 septembre 1967 relatif à la qualité hygiénique et au contrôle bactériologique des glaces et crèmes glacées (J. O. du 17 octobre 1967).

Arrêté du 13 septembre 1967 fixant les prescriptions d'hygiène applicables aux locaux de fabrication, d'entreposage et de vente ainsi qu'au matériel et aux conditions de manipulation en ce qui concerne les glaces et crèmes glacées (J. O. du 17 octobre 1967).

(3) Loi n° 12 du 17 février 1976 relative aux installations classées.

— les tringles et crochets où sont suspendues les viandes sont à une distance telle des murs et cloisons qu'il n'y ait jamais contact entre la denrée et la paroi. Ces tringles et crochets doivent être en matériau inaltérable et maintenus parfaitement propres.

— toute boucherie, charcuterie ou triperie doit être équipée d'une resserre froide située dans le local même ou dans un local attenant et capable de recevoir sans surcharge, la totalité des denrées détenues par l'exploitant.

D'une manière générale, et quel que soit le lieu d'exposition des viandes à l'intérieur ou à l'extérieur du magasin celles-ci ne doivent être exposées en dehors de la resserre froide que le temps nécessaire aux opérations de préparation et de débit ; les pièces découpées et préparées sont placées sur des plats ou étagères dans une vitrine réfrigérée. Les opérations de préparation et de débit ne doivent se faire qu'à l'intérieur du magasin.

Les abats sont placés dans des récipients en matériau imperméable, conformes à la réglementation en vigueur, faciles à nettoyer et à désinfecter et réservés à ce seul usage (1).

Si, dans les magasins et resserres visés au présent article, il est fait usage d'une machine à débiter en tranches, les tranches de jambons, de saucisson ou de viande cuite ne doivent pas être saisies avec les mains. Elles sont soit reçues directement sur un papier conforme aux prescriptions réglementaires, soit saisies à l'aide de spatules, fourchettes ou pinces réservées à cet usage :

— la viande hachée par le boucher est préparée conformément à la réglementation en vigueur (2) ;

— l'attendrissage mécanique de la viande ne peut avoir lieu qu'à la demande et à la vue du client, avec toutes les précautions d'hygiène concernant l'outillage et le mode opératoire. La consommation d'une viande attendrie devra être faite dans les moindres délais ;

— l'usage de la viande attendrie est interdit dans les collectivités notamment dans les établissements scolaires et universitaires (3) ;

— par exception aux dispositions des articles 126 et 130 les tables peuvent être en bois debout et réservées strictement aux opérations de découpe ;

— les magasins de triperie doivent être équipés d'un ou plusieurs bacs de lavage et de trempage de capacité en rapport avec l'importance du commerce exercé ;

— une resserre fixe ou mobile, publique ou privée, répondant aux prescriptions ci-dessus énumérées pour chacun des commerces visés, est obligatoire pour les commerçants ambulants et pour ceux qui exercent leur activité sur les marchés.

Art. 138. — Dispositions particulières pour les denrées dont la vente constitue une activité partielle de l'établissement.

1° Les denrées non conditionnées doivent être exposées à la vente dans un meuble réfrigéré. Leur préparation doit s'effectuer dans les conditions conformes aux articles précédents.

Les comptoirs et emplacements voisins ne doivent pas être la cause de leur modification ou de leur altération en particulier par des odeurs, poussières, souillures, parcelles organiques ou minérales.

2° Les denrées conditionnées doivent être exposées dans un meuble réfrigéré, situé de façon telle que l'enveloppe de protection de la denrée ne soit altérée en aucune façon.

Art. 139. — Œufs.

Les œufs ne doivent en aucun cas être entreposés au contact de matières susceptibles de les altérer. En particulier, l'emploi de paille est interdit. Les plateaux alvéolaires destinés à leur transport sont désinfectés en cas de réutilisation.

Les œufs vendus en coquille doivent être naturellement propres.

Les dispositions relatives à l'entreposage et à la commercialisation des œufs sont précisées par la réglementation en vigueur (4).

(1) Arrêté du 1^{er} février 1974 réglementant les conditions d'hygiène relatives au transport de denrées périssables (J. O. du 20 mars 1974).

(2) Arrêté du 15 mai 1974 concernant les viandes hachées destinées à la consommation humaine (J. O. du 26 juin 1974).

(3) Circulaire du 6 mars 1968 relative aux mesures de prophylaxie à prendre en matière alimentaire dans les établissements publics scolaires et universitaires (J. O. du 5 mai 1968).

(4) Décret du 17 septembre 1969 (J. O. du 19 septembre 1969) modifié par le décret du 11 août 1976 relatif au commerce des œufs (J. O. du 19 août 1976).

Art. 140. — Abattoirs.

Les conditions d'inspection sanitaire et qualitative des abattoirs sont définies par les textes en vigueur (1).

SECTION 5. — PRODUITS DE LA MER

Art. 141. — Magasins et réserves de produits de la mer.

Sans préjudice de l'application des articles ci-dessus, les conditions d'exploitation de produits de la mer et d'eau douce sont définies par les règlements particuliers relatifs à ces denrées (2).

La vente des coquillages pendant l'été n'est autorisée que si les installations permettent leur conservation en bon état.

Sont notamment interdits :

- l'arrosage des huîtres et des coquillages et le trempage en eau de mer ;
- le rafraîchissement avec de la glace non alimentaire ou au moyen de feuillages, d'herbes ou de tissus imbibés d'eau non potable ;
- la vente de lots non munis de l'étiquette de salubrité apparente ;
- le transport des huîtres, dans un emballage autre que celui d'origine ;
- l'ouverture des huîtres et coquillages en dehors de ceux destinés à une consommation immédiate.

**SECTION 6. — ALIMENTS D'ORIGINE VÉGÉTALE
LÉGUMES, FRUITS, CRESSONNIÈRES, CHAMPIGNONS**

Art. 142. — Généralités.

a) Le déversement ou le dépôt de déchets, vidanges, ordures ménagères, gadoues, boues de station d'épuration non pasteurisées, matières fécales sont interdits sur tous les terrains où sont cultivés des fruits et légumes susceptibles d'être consommés crus et dont la partie comestible peut se trouver au contact de ces déchets. Les engrais organiques, fumiers et composts, ne doivent être épandus qu'un mois au plus tard avant la récolte.

b) La réglementation sur les pesticides s'applique à l'ensemble des aliments végétaux (3).

Art. 143. — Protection des cressonnières et des cultures maraîchères immergées.

143-1. — Conditions d'exploitation.

Toute cressonnière ou culture maraîchère immergée doit faire l'objet d'une déclaration au maire, qui en informe aussitôt le Directeur Départemental des Affaires Sanitaires et Sociales.

Elle ne peut être exploitée que si elle remplit les conditions de salubrité déterminées ci-dessous :

A cet effet, les exploitants sont tenus de se soumettre à une enquête de l'autorité sanitaire qui établit si les cultures sont reconnues salubres. L'analyse de l'eau, à la charge de l'exploitant, est pratiquée par le laboratoire départemental agréé pour le contrôle sanitaire des eaux.

La reconnaissance de la salubrité est fondée sur les constatations suivantes :

1. Eaux indemnes d'infestation parasitologique et utilisées dans le voisinage immédiat des puits ou des sources dont elles proviennent à condition que ces dernières ne soient

(1) Loi du 19 juillet 1976 relative aux installations classées

Decret n° 71-636 du 21 juillet 1971 (J. O. du 1^{er} août 1971).

Arrête du 20 novembre 1961 relatif aux abattoirs privés de type industriel ou d'expédition (J. O. du 12 décembre 1961).

Arrête du 28 mars 1967 fixant les prescriptions techniques relatives à la construction des abattoirs publics (J. O. du 11 avril 1967).

Arrête du 25 août 1972 fixant les normes auxquelles doivent satisfaire les abattoirs agréés pour l'abattage des viandes et déterminant les conditions de l'inspection sanitaire dans ces établissements (J. O. du 2 septembre 1972).

2. Decret du 23 août 1939 relatif à la salubrité des huîtres moules et autres coquillages

Decret n° 71-636 du 21 juillet 1971 (J. O. du 1^{er} août 1971).

Arrêtes des 1^{er}, 2^o, 3^o et 4^o octobre 1973 fixant les règles d'hygiène relatives aux produits de la mer et d'eau douce (J. O. du 25 novembre 1973).

3. Arrête du 20 juillet 1956

Arrête du 5 juillet 1973 relatif aux teneurs en résidus de pesticides dans et sur les fruits et légumes (J. O. du 4 octobre 1973).

pas alimentées par des eaux courantes de surface : ces eaux doivent être d'une qualité bactériologique satisfaisante et, notamment, ne pas contenir plus de 10 coliformes fécaux, ni plus de 10 streptocoques fécaux pour 100 ml. Les analyses bactériologiques et parasitologiques sont effectuées une fois par mois pendant les 3 mois qui précèdent la première ouverture. De plus, les eaux doivent faire l'objet d'au moins une analyse chimique destinée à mettre en évidence les substances toxiques ou les constituants organiques révélateurs d'une contamination.

2° Protection suffisante des cultures limitrophes contre les incursions d'animaux sauvages ou domestiques, notamment le mouton.

3° Etablissement d'un périmètre de protection des cultures et des points d'eau qui les alimentent, contre les eaux et ruissellement provenant de pâturages, parcs à bestiaux, étangs, mares, fosses à purin ou toutes installations pouvant être contaminantes.

L'utilisation d'engrais non chimiques est interdite.

143-2. — *Contrôle des exploitations.*

A la suite de l'enquête ou des contrôles effectués, l'autorité sanitaire délivre un certificat de salubrité exigible pour la poursuite de l'exploitation. Une copie est transmise au maire du lieu d'exploitation.

Si une exploitation n'est ouverte que quelques mois par an, une analyse bactériologique et parasitologique, sera faite dans le mois précédant l'ouverture.

L'administration départementale et l'administration communale tiennent à jour et à la disposition du public la liste des cultures ainsi agréées.

Le certificat de salubrité pourra être retiré lorsqu'un contrôle aura révélé un défaut d'exploitation.

Les eaux, pénétrant dans les cressonnières exploitées, sont régulièrement contrôlées au cours de la saison, à raison d'analyses bactériologiques trimestrielles à la charge de l'exploitant. La qualité des eaux devra rester constante et elles devront présenter les mêmes critères que ceux fixés précédemment.

143-3. — *Contrôle des ventes des cressonnières.*

Tout colis dans lequel sont placés en vue de la vente des produits récoltés dans des cultures immergées doit porter, en caractères bien apparents et indélébiles, les nom et adresse du producteur, le lieu de son exploitation, le lieu et la date de délivrance du certificat de salubrité. Ces mêmes indications doivent également apparaître sur le lien des marchandises conditionnées en bottes. Les produits importés doivent avoir été récoltés dans les mêmes conditions de salubrité et être vendus sous étiquette portant des mentions similaires à celles précitées.

La vente de ces produits sans bulletin d'origine est interdite.

Art. 144. — Fruits et légumes.

Les fruits frais et les légumes frais sont exposés à la vente soit dans leur emballage d'origine, soit en vrac. Toutes précautions sont prises afin que les fruits frais et les légumes frais non préemballés soient protégés des pollutions de toute nature.

Tout colis ou dans le cas de vente en vrac, tout lot de fruits ou de légumes doit être exempt de corps étrangers, tels que branchages, débris végétaux, sous réserve des usages particuliers à la présentation traditionnelle de certains produits.

Les fruits et légumes doivent être conformes aux prescriptions en vigueur en matière de résidus de pesticides (1). Il doivent en outre ne présenter ni odeur ni goût anormaux. Les fruits doivent être exempts de terre, de même que les légumes lavés. Les légumes non lavés doivent être débarrassés de toutes impuretés grossières.

Les fruits et légumes doivent avoir atteint un degré de développement et de maturité conforme aux usages loyaux et constants du commerce et les produits altérés doivent être éliminés de la vente.

Si le lavage de fruits ou de légumes s'avère nécessaire, de l'eau potable sera seule utilisée, et l'opération sera suivie d'un égouttage approprié.

Les fruits et les légumes secs ou déshydratés, autres que ceux vendus sous préemballage, sont conservés dans des compartiments fermés. Les fruits et les légumes

(1) Arrêté du 5 juillet 1973 relatif aux teneurs et résidus de pesticides dans et sur les fruits et légumes (J. O. du 4 octobre 1973).

conservés dans l'huile ou la saumure, vendus au détail et consommés en l'état, doivent être protégés contre toute souillure. Ils ne pourront être servis que par les vendeurs et à l'aide d'instruments appropriés maintenus en parfait état de propreté.

Art. 145. — Les champignons.

145-1. — Champignons cultivés.

1 Les champignons ne peuvent faire l'objet de culture que s'ils appartiennent à une espèce comestible (1).

2 Chaque emballage ou chaque lot présenté en vrac ne doit contenir que des champignons de même espèce. Ceux-ci doivent être de bon état sanitaire et toujours constitués de toutes leurs parties.

3 Chaque emballage doit porter, soit par inscription directe, soit au moyen d'une étiquette solidement fixée :

— les nom et adresse de l'emballer ou son identification symbolique délivrée par le Service de la Répression des Fraudes ;

— les nom et adresse du producteur dans le cas où ils ne se confondent pas avec ceux de l'emballer ;

— le nom de l'espèce et lorsque celle-ci n'est pas notoirement connue, son nom botanique.

4 Au stade de la vente au détail, le nom de l'espèce doit être porté par affichage à la connaissance du consommateur. Sur demande des services de contrôle, le détaillant doit être en mesure de faire connaître la provenance de la marchandise.

145-2. — Champignons sauvages.

Les champignons sauvages (ou sylvestres), c'est-à-dire ceux qui ne proviennent pas d'une culture, ne pourront être commercialisés que s'ils sont accompagnés d'un certificat de comestibilité délivré par les agents habilités à cet effet. Toutefois, pourront être commercialisées, sous la responsabilité des vendeurs, certaines espèces notoirement connues et nommément désignées par le Maire après accord de l'autorité sanitaire ; celles-ci doivent être en bon état sanitaire et constituées de toutes leurs parties. Ces dispositions s'appliquent sans préjudice de celles de l'arrêté du 24 avril 1979 du Ministère de l'Environnement et du Cadre de Vie fixant les conditions de ramassage et de cession à titre gratuit ou onéreux des champignons et prévoyant la possibilité, par le Préfet, de prendre un arrêté réglementant ou interdisant ces activités.

Art. 146. — Construction, aménagement, réouverture et transfert de fonds de boulangeries et boulangeries-pâtisseries.

1 Les règles auxquelles sont soumis la construction et l'aménagement des boulangeries et des boulangeries-pâtisseries sont déterminées par la réglementation en vigueur (2).

2 Les projets de construction et d'aménagement sont soumis à l'autorité sanitaire.

3 Dans le cas où le combustible de chauffage, est le mazout, le foyer ne doit comporter aucune communication directe avec le four, les brûleurs doivent être réglés de manière à éviter toute émission de suies.

4 Le nettoyage des fours et des surfaces, sur lesquelles sont déposés les pains, doit être effectué périodiquement à l'aide d'un produit autorisé.

Art. 147. — Installation des locaux de vente en cas de création, d'extension, de réouverture, ou de transfert de boulangeries et de dépôts de pain.

1 La création, l'extension, la réouverture, le transfert d'un magasin de boulangerie, d'un dépôt de pain et l'adjonction d'un rayon de vente de pain à un fonds de commerce existant sont déclarés à l'autorité sanitaire.

2 Outre leur conformité aux règles générales définies ci-dessus pour les magasins de vente de denrées alimentaires ces locaux doivent comporter les installations particulières suivantes :

147-1 — Fonds de boulangerie ou exploitation conjointe d'une boulangerie et d'un autre commerce :

— un magasin de vente d'une superficie minimale de 16 mètres carrés :

1 Loi du 19 juillet 1976 : dépôts de fumier : installations classées

2 Arrêté du 23 octobre 1967 relatif à la construction et à l'aménagement des boulangeries (J. O. du 11 novembre 1967)

— le pain doit être placé sur des grilles ou étagères à une hauteur minimale d'environ 70 cm au-dessus du sol et de manière qu'il ne puisse entrer en contact avec d'autres produits :

— un comptoir avec balance et appareil à couper est réservé au débit du pain. Une affiche interdit la manipulation du pain par la clientèle ;

— une panneterie d'une superficie minimale de 8 mètres carrés, close et en communication directe avec le magasin de vente, munie de casiers, étagères ou paniers afin que les pains tenus en réserve soient à l'abri de toute pollution.

Les locaux de vente doivent être disposés de manière que l'air y soit constamment renouvelé. Dans le cas où ils ne présentent pas d'ouverture du côté opposé à la façade ils doivent comporter un conduit de ventilation réglementaire s'ouvrant dans la partie du plafond la plus éloignée de l'accès extérieur et s'élevant jusqu'au dessus de la partie la plus élevée de la construction ou toute autre installation assurant une ventilation efficace.

147-2. — Dépôts de pain.

Ces locaux doivent disposer d'un emplacement réservé à la vente du pain, distinct des autres activités. Le pain peut être entreposé préemballé ou dans une armoire fermée.

Dans le cas où un dépôt de pain est annexé à un débit de boissons à consommer sur place ou à un magasin débitant ou entreposant des produits toxiques ou odorants, il sera installé dans un emplacement très nettement séparé et desservi par un accès indépendant sur la voie publique.

Des dérogations peuvent être admises en ce qui concerne la vente du pain préemballé, notamment dans les magasins à libre service.

Art. 148. — Dispositions applicables aux produits de panification ou de pâtisserie.

Les produits de panification ou de pâtisserie présentés préemballés sont soumis aux dispositions de la réglementation en vigueur (1) notamment en ce qui concerne la date limite de vente ou la date de péremption. La préparation, la manipulation, présentation et la vente de ces produits sont soumises aux dispositions générales traitant de l'hygiène de l'alimentation.

SECTION 7. — DENRÉES CONGELÉES ET SURGELÉES

Art. 149. — Denrées congelées et surgelées.

Sans préjudice des dispositions spéciales prévues au présent titre pour les différents types de denrées, les denrées congelées et surgelées doivent répondre aux dispositions réglementaires notamment celles relatives (2) :

- à l'emballage et au transport ;
- au maintien d'une température minimum depuis leur fabrication jusqu'à leur mise en vente ;
- aux conditions dans lesquelles la recongelation est autorisée.

SECTION 8. — ALIMENTS NON TRADITIONNELS

Art. 150. — Définition des aliments non traditionnels.

On appelle aliments non traditionnels, les aliments et substances alimentaires provenant :

- soit d'une matière première considérée comme alimentaire mais profondément transformée en vue d'en extraire une ou plusieurs substances nutritives,
- soit de produits non habituellement obtenus en agriculture, en élevage ou industriellement pour l'alimentation de l'homme.

C'est ainsi que sont considérés, par exemple, comme aliments non traditionnels :

- des farines d'origine animale ou végétale riches en protéines ;

(1) Décret n° 72-937 du 12 octobre 1972 portant application de la loi du 1^{er} août 1905 sur la répression des fraudes en ce qui concerne les conditions de vente des denrées, produits et boissons destinés à l'alimentation de l'homme et des animaux, ainsi que les règles d'étiquetage et de présentation de celles de ces marchandises qui sont préemballées en vue de la vente au détail (J. O. du 14 octobre 1972).

(2) Circulaire du 15 juillet 1953 fixant les dénominations de vente des produits alimentaires traités par le froid.

Décret n° 64-949 du 9 septembre 1964 relatif aux produits surgelés (J. O. du 13 septembre 1964).

Arrêté du 25 juin 1974 réglementant les conditions hygiéniques de congélation, de conservation et de décongélation des denrées animales et d'origine animale (J. O. du 31 juillet 1974).

- les levures cultivées sur alcanes ou autres substrats non alimentaires
- les isolats de protéines préparées à partir de diverses farines animales ou végétales, de feuilles, d'herbes ou de levures grâce auxquelles sont élaborées les protéines texturées et les A. J. V. (aliments imitant la viande).

Art. 151. — Prescriptions applicables à la fabrication, à la détention, et à la mise en vente d'aliments non traditionnels.

La fabrication, la détention et la mise en vente d'aliments non traditionnels destinés à l'alimentation de l'homme, sont soumises à l'avis du Conseil Supérieur d'Hygiène Publique de France, de l'Académie Nationale de Médecine et éventuellement d'autres commissions spécialisées, en application du Code de la Santé, et de la loi du 1^{er} août 1905 sur la répression des fraudes et ses décrets d'application.

SECTION 9. — LA RESTAURATION COLLECTIVE

Art. 152. — Hygiène des restaurants et locaux similaires.

Toute ouverture de restaurant doit faire l'objet d'une déclaration à l'autorité sanitaire qui vérifiera que les dispositions suivantes relatives à l'hygiène et à la salubrité de ces locaux sont respectées.

Ces dispositions s'appliquent aux salles à manger et annexes des restaurants, buffets et brasseries servant des repas, ainsi qu'aux établissements de restauration collective visés par la réglementation en vigueur (1).

1^o Les murs, parois et sols doivent être maintenus en bon état de propreté. Leur revêtement doit être lavable ou facile à nettoyer :

2^o Le lavage du sol et son nettoyage doivent être opérés après chaque service. Le balayage à sec et l'usage de la sciure sont interdits ;

3^o Les locaux doivent être bien aérés et ventilés. Les arrivées d'eau non potable y sont interdites :

4^o Des cabinets d'aisances en nombre suffisant, sont mis à la disposition de la clientèle. Ils ne doivent jamais communiquer directement avec la salle où sont servis les repas, ni avec tous les autres locaux renfermant des denrées alimentaires ; ils doivent répondre aux prescriptions de l'article 46 du présent règlement.

Des lavabos pourvus d'eau chaude et froide à commande non manuelle préconisée, équipés de produits de nettoyage sont annexés en nombre suffisant aux cabinets d'aisances.

Pour le séchage des mains, des serviettes à usage unique ou des appareils automatiques à air chaud sont mis à la disposition des usagers.

5^o Les tables doivent être recouvertes d'un matériau lavable et nettoyées après le départ de chaque client. Après chaque service, elles sont lavées à l'eau chaude additionnée d'un détersif autorisé, rincées et séchées. Les nappes imperméables sont entretenues de la même manière.

Les nappes en tissu sont changées au minimum à chaque service et recouvertes de napperons de papier renouvelables à chaque client.

6^o Les carafes d'eau doivent être vidées et entretenues en parfait état de propreté, dans l'intervalle des repas, lavées après chaque service. La vaisselle ébréchée est retirée du service. La vaisselle est nettoyée dans un emplacement distinct de celui qui sert à la préparation des aliments, afin d'éviter leur souillure.

La vaisselle y compris les carafes doit être lavée à l'eau chaude additionnée d'un produit autorisé, rincée à l'eau potable courante et séchée à l'abri de toute contamination. Elle est ensuite entreposée dans des placards ou armoires fermés ou, à défaut, sur des tables et dans ce cas, recouverte d'un linge propre.

Les pièces d'argenterie ou de métal inoxydable ainsi que les couverts sont rangés dans des tiroirs ou corbeilles après avoir été lavés et rincés. Le polissage éventuel de ces couverts doit toujours être suivi d'un lavage, d'un rinçage et séchage à l'abri de toute contamination.

7^o Les plats chauds doivent être apportés dès leur préparation, directement de la cuisine au consommateur et ne pas être déposés en attente dans la salle à manger.

Les plats froids, préparés le jour même de leur consommation, doivent être entreposés dans une enceinte réfrigérée, dans l'attente du service.

(1) Décret n^o 71-636 du 21 juillet 1971 (J. O. du 1^{er} août 1971).

8° Dans les établissements dits « libre service », les différents plats doivent être exposés en nombre aussi réduit que possible et apportés au fur et à mesure du débit. Toutes précautions sont prises pour les maintenir à l'abri des souillures.

La température à cœur des plats cuisinés destinés à être consommés chauds doit être constamment égale ou supérieure à 65°, depuis la fin de la cuisson jusqu'au moment de la remise au consommateur (1).

Les plats cuisinés chauds non consommés le jour de leur préparation ne peuvent être réutilisés conformément aux dispositions de la réglementation en vigueur (2).

(1) Arrêté du 26 juin 1974 (J. O. des 15 et 16 juillet 1974) réglementant les conditions d'hygiène relatives à la préparation, la conservation, la distribution et la vente des plats cuisinés à l'avance.

(2) Arrêté du 25 juin 1974 réglementant les conditions d'hygiène relatives à la préparation, la conservation, la distribution et la vente des plats cuisinés à l'avance (J. O. des 15 et 16 juillet 1974).

TITRE VIII

DISPOSITIONS DIVERSES

(MODIFIÉ MAI 1986)

voir titre IX
articles 164 à 167)

Art. 153. — Dérogations.

Sous réserve de la législation et de la réglementation en vigueur, le Préfet peut, dans des cas exceptionnels et sur proposition du Directeur départemental des Affaires sanitaires et sociales, accorder des dérogations au présent règlement par arrêtés pris en application de son pouvoir réglementaire.

Dans ce cas, les intéressés doivent prendre l'engagement écrit de se conformer aux prescriptions qui leur seront ordonnées. Toute contravention comportera déchéance complète du bénéfice de la dérogation, sans préjudice des sanctions prévues à l'article L. 45 du Code de la santé publique et éventuellement aux articles L. 46 et L. 47 dudit code, ainsi qu'aux autres réglementations applicables.

Art. 154. — Pénalités.

Les infractions aux dispositions du présent règlement sont punies d'une amende de 80 F à 160 F. En cas de récidive, l'amende peut être portée à 600 F (décret n° 73-502 du 21 mai 1973 relatif aux infractions à certaines dispositions du titre I du livre 1^{er} du Code de la santé publique, article 3).

Art. 155. — Constatation des infractions.

Les infractions sont constatées dans les conditions prévues à l'article L. 48 du Code de la santé publique.

Art. 156. — Exécution.

Le Secrétaire général, les Sous-Préfets et les Maires sont chargés, concurremment avec le Directeur départemental des Affaires sanitaires et sociales, les Vétérinaires Inspecteurs et les agents des Services vétérinaires, les Directeurs de bureaux municipaux d'Hygiène, les Officiers et Agents de Police judiciaire, les Inspecteurs et Agents de la répression des fraudes et du contrôle de la qualité et les Inspecteurs de Salubrité, chacun en ce qui le concerne, de l'exécution du présent arrêté.

Fait à Orléans, le 31 décembre 1980.

Le Préfet,

Jean ROCHET.