

DÉPISTAGE ORGANISÉ DES CANCERS DU SEIN

Parlez-en autour de vous !



Sommaire

CANCER DU SEIN EN FRANCE : CHIFFRES CLÉS	3
DÉPISTAGE ORGANISÉ 2023-2024 : OÙ EN EST LA PARTICIPATION ?	3
LES CANCERS DÉPISTÉS EN 2024 DANS NOTRE RÉGION	4
LE DÉPISTAGE ORGANISÉ	5
• Un dispositif pour les femmes de 50 à 74 ans.....	5
• Un programme exigeant et de qualité	5
• Seconde lecture et suivi des dépistages positifs	6
OCTOBRE ROSE : LA MOBILISATION RÉGIONALE EN PARTENARIAT AVEC LE CRCDC-CVL	7
CRCDC CENTRE-VAL DE LOIRE : UN ACTEUR CLÉ DES DÉPISTAGES	8
LES FACTEURS DE RISQUE LIÉS À NOS MODES DE VIE	8
POUR EN SAVOIR PLUS	10
CONTACT PRESSE	10

DÉPISTAGE ORGANISÉ DU CANCER DU SEIN

Le cancer du sein est le cancer le plus fréquent chez la femme. Il représente plus du tiers de l'ensemble des nouveaux cas de cancer chez la femme. Grâce aux progrès de la médecine, les chances de guérison sont aujourd'hui réelles. Elles dépendent de plusieurs facteurs notamment de l'âge, de la taille, du type de la tumeur et du stade de la maladie. De manière générale, plus les cancers du sein sont détectés tôt et plus les chances de guérison sont importantes. Un dépistage précoce permet aussi des traitements moins lourds, moins agressifs et avec moins de séquelles.

CANCER DU SEIN EN FRANCE : CHIFFRES CLÉS

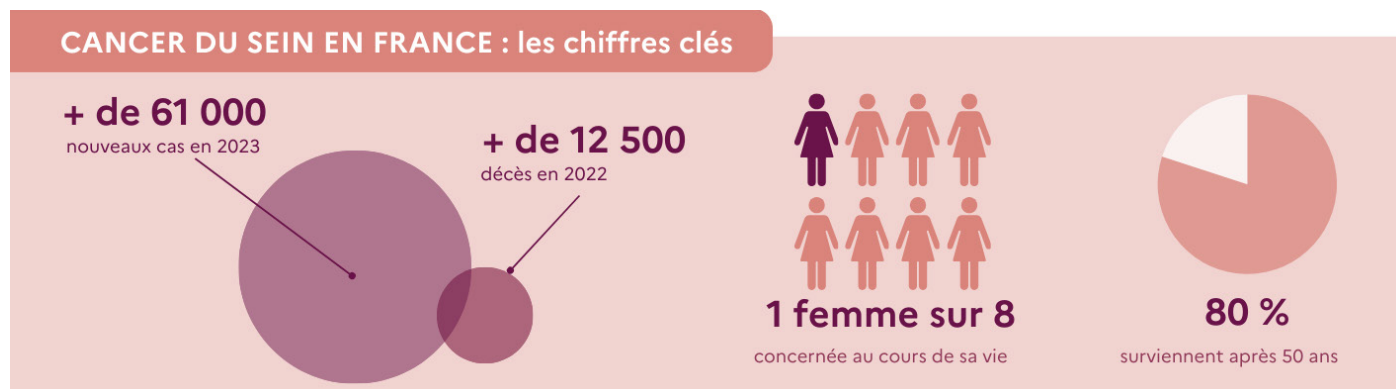

Source : INCa. Panorama des cancers en France. Edition 2025

➡ L'incidence (le nombre de nouveaux cas) du cancer du sein augmente de façon modérée depuis 2010. Cette augmentation est à mettre en lien avec l'évolution des expositions aux facteurs de risque (facteurs hormonaux et reproductifs, alcool, surpoids, sédentarité, tabac).

➡ La mortalité est en diminution régulière depuis 1990. Cette diminution est liée aux avancées thérapeutiques et à des diagnostics réalisés à un stade plus précoce.

DÉPISTAGE ORGANISÉ 2023-2024 : OÙ EN EST LA PARTICIPATION ?

Participation au dépistage organisé du cancer du sein

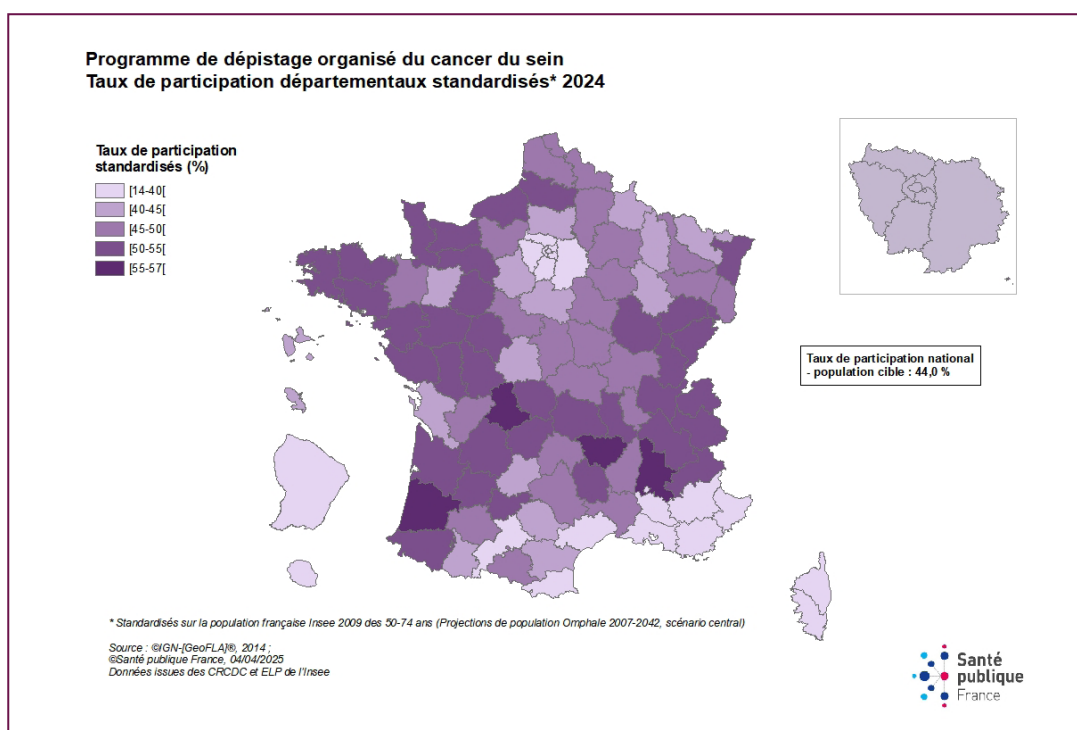

Source : Santé publique France - Participation au programme de dépistage organisé du cancer du sein en 2024 et évolution depuis 2005

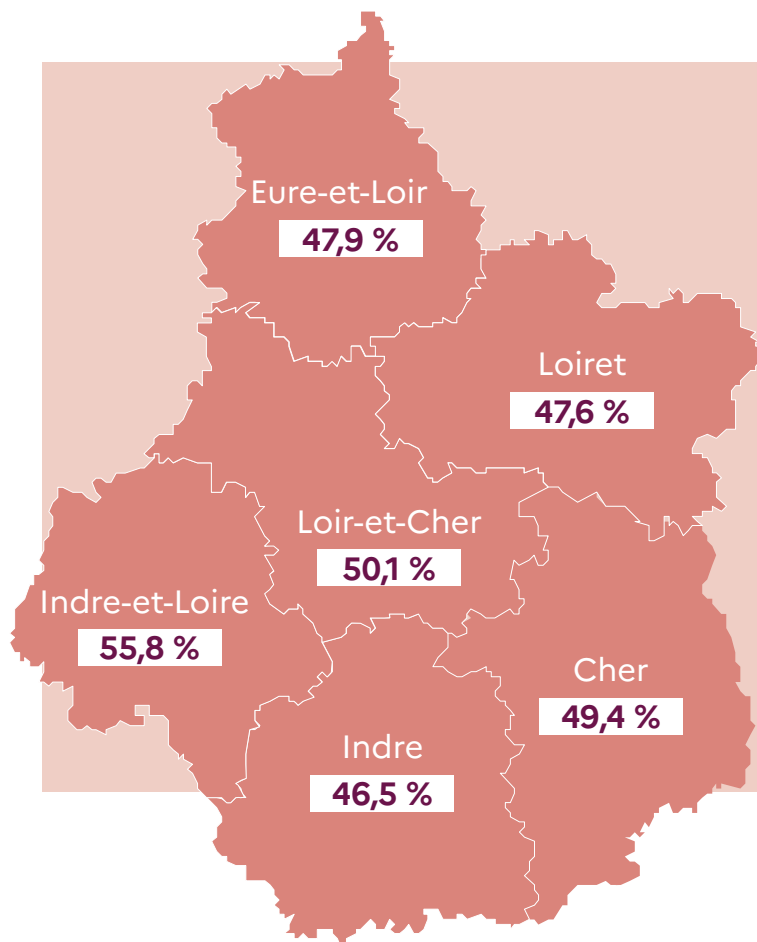

La participation au dépistage organisé du cancer du sein est en baisse au niveau national (46.3 % en 2023-2024 contre 46.7 % en 2022-2023) comme dans la région Centre-Val de Loire (50 % en 2023-2024 contre 51.3 % en 2022-2023).

Cette baisse de la participation est observée dans toutes les classes d'âge.

Comment expliquer cette diminution de la participation ?

➔ **Démographie médicale** : de nombreuses régions font part de problèmes de démographie médicale, en particulier de radiologues-sénologues, comme en Centre-Val de Loire, en Normandie, en Pays de la Loire et en Bretagne, impliquant un allongement des délais de réalisation du dépistage, voire un renoncement.¹

➔ **Changement des modalités d'invitation en 2024** : ce changement a pu modifier le rythme d'invitation habituel de deux ans entre les dépistages.

➔ **Dépistage individuel** : on estime que 10 % des femmes réalisent leur mammographie dans le cadre d'un dépistage individuel (les privant de la prise en charge à 100 % de l'examen et de la 2^e lecture).

Pour mémoire, les instances européennes recommandent une participation au dépistage organisé du cancer du sein d'au moins 70 % de la population cible afin que l'objectif de réduction de la mortalité du cancer du sein puisse être atteint.

LES CANCERS DÉPISTÉS EN 2024 DANS NOTRE RÉGION

Département	Mammographies réalisées en 2024	Nombre de cancers du sein détectés en 2024*
Cher (18)	12 406	113
Eure-et-Loir (28)	15 795	134
Indre (36)	9054	53
Indre-et-Loire (37)	27 139	292
Loir-et-Cher (41)	13 411	123
Loiret (45)	23 059	225

*Source : CRCDC-CVL. Données provisoires extraites en juillet 2025

Le dépistage par mammographie permet de détecter, avant tout symptôme, 90 % des cancers du sein. La répétition de l'examen tous les 2 ans améliore encore cette capacité de détection précoce.

¹ Source : Rogel A, Plaine J. Bulletin. Participation au programme de dépistage organisé du cancer de sein. En 2024 et évolution depuis 2005. Édition nationale. Saint-Maurice : Santé publique France, 13 p. Avril 2025

LE DÉPISTAGE ORGANISÉ

Un dispositif pour les femmes de 50 à 74 ans

MON PARCOURS DE DÉPISTAGE DU CANCER DU SEIN EN 8 ÉTAPES :



1 Lorsque je reçois l'invitation, je prends rendez-vous avec un radiologue agréé au dépistage
Liste en cliquant => [ici](#)

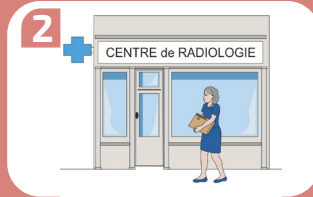

2 Je me rends au centre de radiologie (j'apporte ma carte vitale et ma dernière mammographie)



3 Le radiologue réalise la mammographie



4 Le radiologue examine également mes seins (palpation)

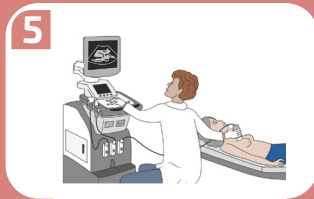

5 Si nécessaire, le radiologue réalise un examen complémentaire (échographie, cliché, agrandissement, etc.)

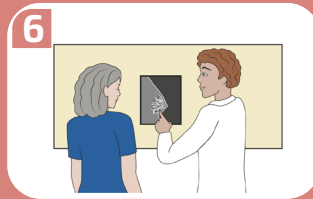

6 Le radiologue me délivre un premier résultat oral

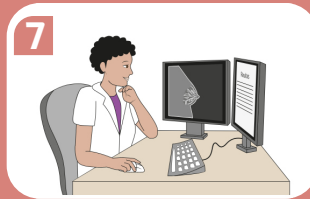

7 Une seconde lecture de mes résultats est réalisée par un autre radiologue dans les locaux du CRCDC

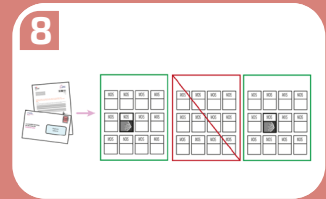

8 Si aucune anomalie est détectée, je serai invitée dans 2 ans. Si une anomalie est détectée, je serai orientée vers un professionnel de santé

© SantéBD

Après 74 ans, les femmes ne reçoivent plus d'invitation pour le dépistage organisé du cancer du sein. Elles peuvent continuer à réaliser des mammographies de dépistage après discussion avec leur médecin.

Un programme exigeant et de qualité

L'examen de référence : la mammographie se compose de 4 clichés (1 face et 1 oblique pour chaque sein). Elle s'accompagne systématiquement d'un examen clinique (inspection/palpation des seins réalisées par un médecin radiologue). Le radiologue est donc sur place dans le centre d'imagerie et interprète les clichés de mammographie dès qu'ils sont réalisés. Si nécessaire, une échographie ou des clichés complémentaires peuvent être faits immédiatement en complément. La mammographie de dépistage organisé n'est par conséquent pas compatible avec la télé-radiologie (analyse différée des clichés).

La formation des radiologues et des manipulateurs radio : afin de réaliser des examens dans le cadre du programme national de dépistage organisé du cancer du sein, les médecins radiologues doivent obligatoirement suivre une formation complémentaire. L'effectif

de radiologues agréés est donc restreint. Une formation spécifique est également requise pour les manipulateurs en radiologie.

Le contrôle qualité des appareils de mammographie : ils sont soumis, semestriellement, à des contrôles effectués par un organisme extérieur. En cas d'anomalie, l'utilisation de l'appareil est suspendue jusqu'à sa mise en conformité.

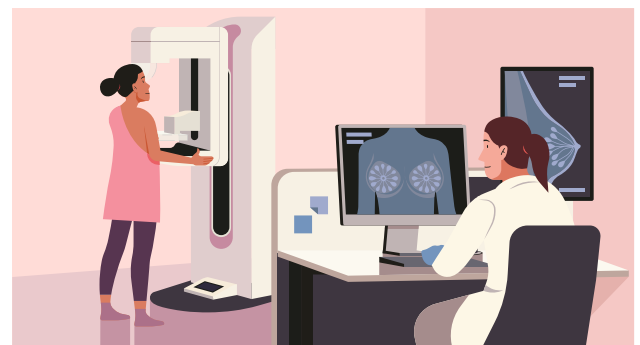

Ces différents points associés à la baisse du nombre de radiologues et de manipulateurs en radiologie dans la région peuvent expliquer les délais parfois importants auxquels les femmes sont confrontées pour obtenir un rendez-vous.

Seconde lecture et suivi des dépistages positifs

➡ **Si aucune anomalie n'est détectée** par le radiologue ayant réalisé l'examen, la mammographie est envoyée au CRCDC pour une seconde lecture par un autre radiologue.

Dans la majorité des cas, la seconde lecture confirme l'absence d'anomalie. Si une anomalie est détectée par le second lecteur, le radiologue qui a réalisé la mammographie est informé et contacte la femme pour réaliser des examens complémentaires. Cette seconde lecture est financée par l'Agence régionale de santé. Parmi les cancers détectés par le dépistage, 5% sont diagnostiqués grâce à la seconde lecture.

➡ **Lorsqu'une anomalie a été détectée** sur une mammographie, le CRCDC recueille de la part des professionnels de santé les résultats des examens réalisés suite au dépistage (mammographies de contrôle, biopsie...).

Si aucune suite n'a été donnée, le CRCDC prend contact avec la femme concernée et son médecin afin de rappeler l'importance d'effectuer rapidement les examens complémentaires.

Ces exigences sont les garanties d'un niveau de sécurité et de fiabilité très élevé du programme national de dépistage.

Pour vous aider à trouver les centres d'imagerie agréés, une liste vous est envoyée avec votre invitation.

Si l'invitation constitue un rappel important de l'échéance du dépistage, elle n'est cependant pas indispensable pour réaliser une mammographie de dépistage. Les radiologues de la région Centre-Val de Loire peuvent inclure les femmes de 50 à 74 ans dans le dépistage organisé sans ce document si la dernière mammographie de dépistage date de plus de 2 ans.



CONSEILS PRATIQUES

✓ Anticipez : prenez rendez-vous sans attendre l'invitation pour respecter l'intervalle de 2 ans.

Notez le rendez-vous et programmez un rappel sur votre téléphone.

✓ Consultez chaque année un professionnel de santé (médecin, gynécologue, sage-femme) à partir de l'âge de 25 ans.

✓ Restez attentive à des modifications de vos seins et parlez-en avec votre professionnel de santé.

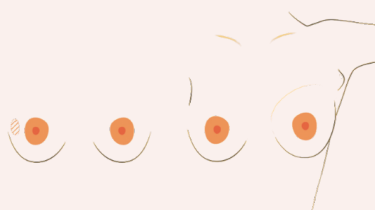

Boule ou grosseur dans le sein ou sous un bras (aisselle)

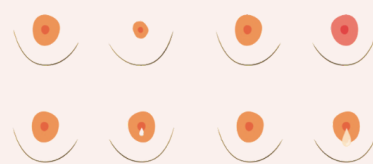

Modification de la peau : rétractation, rougeur, oedème ou aspect d'orange

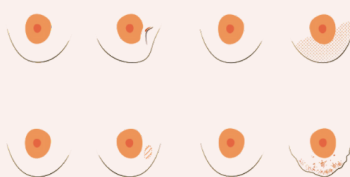

Modification du mamelon ou de l'aréole (rétractation, coloration, suintement, écoulement)



Changement de la forme de vos seins

OCTOBRE ROSE : LA MOBILISATION RÉGIONALE EN PARTENARIAT AVEC LE CRCDC-CVL (liste non exhaustive, pour plus d'information [cliquez ici](#))

CHER (18)	<ul style="list-style-type: none"> ➔ Jeudi 9 octobre - Octobre rose à la Clinique des Grainetières à Saint-Amand Montrond ➔ Vendredi 10 octobre - Journée de la femme à l'EVARS de Bourges : stand, proposition de frottis sur place avec ou sans rendez-vous. Plus d'infos ici
EURE-ET-LOIR (28)	<ul style="list-style-type: none"> ➔ Jeudi 2 octobre - Octobre rose au Centre hospitalier Louis Pasteur à Coudray : stand d'information. Plus d'infos ici ➔ Samedi 4 octobre - Centre commercial E.Leclerc à Nogent le Rotrou : stand d'information. Plus d'infos ici ➔ Lundi 6 octobre - Salon des Aidants à Bailleau Le Pin : stand d'information. Plus d'infos ici ➔ Mardi 7 octobre - Les villages Voveens à la MSP de Voves : ateliers et stand d'information ➔ Samedi 11 octobre - Stands et marche solidaire à l'espace Florent d'Illiers Combray à partir de 13h30. Plus d'infos ici ➔ Mardi 14 octobre - Octobre rose au centre du Haut Venay : ateliers & rendez-vous individuel pour les dépistages des cancers
INDRE (36)	<ul style="list-style-type: none"> ➔ Jeudi 2 octobre - Ciné débat à la Châtre à partir de 19h00 : stand d'information. Plus d'infos ici ➔ Samedi 4 octobre - Octobre rose à Buzançais (Place de la Mairie) de 9h00 à 12h00 : animation, stands avec des professionnels de santé. Ouvert à tous. Plus d'infos ici ➔ Mardi 7 octobre - Le Bistrot'Sism à Giroux (Salle des fêtes) de 10h00 à 16h00 : information en santé. Plus d'infos ici ➔ Samedi 11 octobre - Conférence Octobre rose à Pont-Chrétien (Salle des fêtes) : thèmes prévention, dépistage, nutrition et soins de support. Plus d'infos ici ➔ Mardi 14 octobre - Le Bistrot'Sism à Guilly (Salle polyvalente) de 10h00 à 16h00 : Information en santé. Plus d'infos ici ➔ Jeudi 23 octobre - Simplement femme à Levroux (Locaux de France services) : prévention octobre rose. Plus d'infos ici
INDRE-ET-LOIRE (37)	<ul style="list-style-type: none"> ➔ Vendredi 3 octobre - Octobre rose au Centre social Plurielles, quartier du Sanitas à Tours de 14h00 à 18h00 : animations et sensibilisations. Plus d'infos ici ➔ Mardi 7 octobre de 13h30 à 18h00 & jeudi 16 octobre de 9h00 à 12h00 au Forum Europe : stand d'information & rendez-vous individuel pour les dépistages des cancers (sur inscription). Plus d'infos ici ➔ Dimanche 12 octobre - Marche rose à partir de 9h00 au départ du Domaine de Cangé à Saint-Avertin. ➔ Mercredi 15 octobre - Village santé CPAM à la salle des fêtes de Saint-Pierre des Corps de 10h00 à 18h00 : stand et rendez-vous individuel pour les dépistages des cancers. Plus d'infos ici
LOIR-ET-CHER (41)	<ul style="list-style-type: none"> ➔ Mardi 30 septembre - Journée prévention et dépistage des cancers à la Maison France services de Contres de 9h30 à 17h00 : rendez-vous prévention et pour les examens de dépistage. Plus d'infos ici ➔ Samedi 4 octobre - Octobre rose au gymnase du collège de Vineuil, par la Maison de santé du Cosson à Vineuil de 9h00 à 12h00 : stands, ateliers , conférences et rendez-vous pour les examens de dépistages. Plus d'infos ici ➔ Dimanche 5 octobre - Marche rose au départ du Centre social la Chrysalide à Vineuil à partir de 8h30. Plus d'infos ici ➔ Jeudi 9 octobre - Octobre rose au Centre hospitalier Simone Veil à Blois de 10h00 à 16h00 : stands, ateliers relaxation et animations. Plus d'infos ici ➔ Mercredi 29 octobre - Forum santé "Prévention et dépistage des cancers" à la Communauté de communes du Grand Chambord à Bracieux : stands, rendez-vous pour les examens de dépistages. Plus d'infos ici

LOIRET (45)	<ul style="list-style-type: none"> ➔ Samedi 4 octobre - Journée frottis au Pôle santé de la Ferté St-Aubin, de 9h30 à 15h00. Plus d'infos ici ➔ Samedi 11 octobre - Rendez-vous santé de la femme au Centre médical de la Femme du Gâtinais à Montargis : rendez-vous pour les examens de dépistages ➔ Du lundi 13 au vendredi 17 octobre - Semaine de la santé au CCAS d'Orléans : information et rendez-vous individuel pour les dépistages des cancers ➔ Mardi 14 octobre - Journée santé à la Maison pour Tous Nord à Saint Jean de la Ruelle de 12h00 à 18h30 : information et rendez-vous individuel pour les dépistages des cancers. Plus d'infos ici ➔ Mercredi 15 octobre - Journée santé à la Maison pour Tous Sud à Saint Jean de la Ruelle de 12h00 à 18h30 : information et rendez-vous individuel pour les dépistages des cancers. Plus d'infos ici ➔ Vendredi 17 octobre - Octobre rose au Centre hospitalier de Gien de 9h00 à 16h00 : stands. Plus d'infos ici ➔ Samedi 25 octobre - Octobre rose à Saran au théâtre municipal à 18h30 : spectacle et débat. Plus d'infos ici
-------------	-----------------------------------------------------------------------------------------------------------------------------------------------------------------------------------------------------------------------------------------------------------------------------------------------------------------------------------------------------------------------------------------------------------------------------------------------------------------------------------------------------------------------------------------------------------------------------------------------------------------------------------------------------------------------------------------------------------------------------------------------------------------------------------------------------------------------------------------------------------------------------------------------------------------------------------------------------------------------------------------------------------------------------------------------------------------------------------------------------------------------------------------------------------------------------------------------------------------------------------------------------

CRCDC CENTRE-VAL DE LOIRE : UN ACTEUR CLÉ DES DÉPISTAGES

Financé par l'Agence Régionale de Santé, le Centre Régional de Coordination des Dépistages des Cancers (CRCDC) Centre-Val de Loire organise, sur l'ensemble de la région, les programmes de dépistage du cancer du sein, du cancer colorectal et du cancer du col de l'utérus.

Le dépistage des cancers permet de diagnostiquer des cancers avant l'apparition de symptômes, augmentant ainsi les chances de guérison et réduisant les traitements lourds et agressifs. Dans certains cas, le dépistage permet d'identifier des anomalies précancéreuses : les traiter à temps évite l'évolution d'un cancer.

Ses missions principales :

- ➔ Assurer le suivi des dépistages positifs (sein, colorectal et col de l'utérus) en lien avec les professionnels de santé
- ➔ Informer et sensibiliser le grand public, en luttant contre les inégalités d'accès au dépistage sur le territoire
- ➔ Organiser la formation des médecins et autres professionnels de santé impliqués dans les dépistages
- ➔ Organiser la seconde lecture des mammographies de dépistage
- ➔ Garantir la qualité du dispositif
- ➔ Collecter les données pour le pilotage et l'évaluation nationale des programmes en lien avec Santé publique France



Depuis janvier 2024, l'Assurance maladie gère l'envoi des invitations aux dépistages organisés. Pour le cancer du sein, les femmes sont invitées dès 49 ans et 10 mois par courrier, avec deux relances (à 6 et 12 mois) via le compte Ameli ou, à défaut, par courrier.

Vous n'avez pas reçu votre invitation ? Contactez votre caisse d'Assurance maladie

LES FACTEURS DE RISQUE LIÉS À NOS MODES DE VIE

Si la réalisation d'une mammographie de dépistage permet d'augmenter ses chances de guérison lorsqu'un cancer du sein est détecté, d'autres facteurs influent sur le risque de développer ce cancer.

Le cancer est une maladie multifactorielle. Cela signifie que plusieurs facteurs agissent sur le risque de sa survenue. On les appelle « facteurs de risque ».

↻ **L'âge** : près de 80 % des cancers du sein se développent après 50 ans. C'est la raison pour laquelle le dépistage organisé des cancers du sein est proposé aux femmes de 50 à 74 ans.

↻ **Les antécédents personnels et familiaux**

↻ **Le mode de vie**

Si les 2 premiers grands facteurs de risque sont indépendants de notre volonté, on estime aujourd'hui que 40% des cancers (toutes localisations confondues) pourraient être évités en modifiant notre mode de vie au quotidien. Ainsi, des gestes simples jour après jour permettent de prendre sa santé en main pour réduire le risque de développer un cancer : ne pas fumer, limiter sa consommation d'alcool, surveiller son poids, pratiquer une activité physique et manger équilibré.

Des études de référence attribuent 15% des cancers du sein à la consommation d'alcool régulière, même modérée.

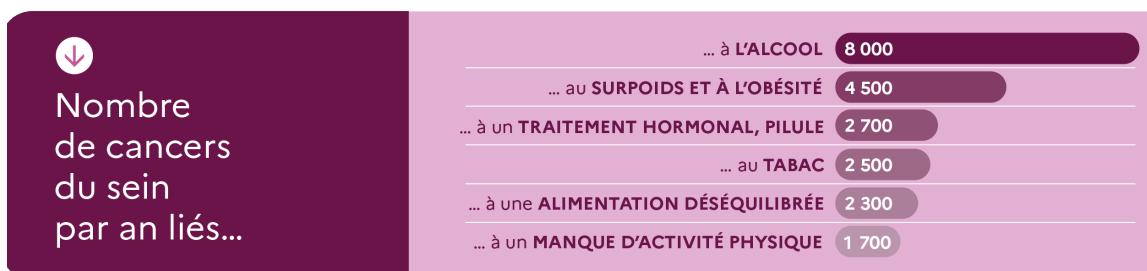

Faites le test en cliquant sur l'image



**FAITES
LES BONS CHOIX
DÈS MAINTENANT** **VOUS VOUS
REMERCIEREZ
PLUS TARD**

Tabac – Alcool – Alimentation – Activité physique.
En changeant nos comportements, on pourrait éviter près de la moitié des cancers.

**POUR ÉVITER LES CANCERS DE DEMAIN,
C'EST AUJOURD'HUI QU'IL FAUT AGIR.**

Plus d'informations sur e-cancer.fr

POUR EN SAVOIR PLUS :

[CRCDC-CVL](#)

[Epidémiologie des cancers](#)

[Santé publique France](#)

[Livret INCa à télécharger](#)

[L'Institut National du Cancer](#)

CONTACT PRESSE :

Antenne 18	Antenne 28	Antenne 36	Antenne 37	Antenne 41	Antenne 45
Aurélié CHANQUOY communication.18@depistage-cancer.fr 07.81.90.67.38	Christelle BUSLOUP communication.28@depistage-cancer.fr 07.49.70.23.36	Magali GOBIN communication.36@depistage-cancer.fr 07.69.33.48.37	Emilie VIGNIER communication.37@depistage-cancer.fr 07.44.77.27.69	Karine VAILLANT communication.41@depistage-cancer.fr 07.66.15.46.94	Savine MOREAU communication.45@depistage-cancer.fr 07.49.38.89.33